第壹家科痔醫生

洪庭梓

女醫

李淑美

洪家世傳治痔專科 [illegible]
[illegible]明十餘年醫愈萬人
登報鳴謝各界稱讚
聲名已久毋容再贅
[illegible]街門牌三十四
號便是

洪庭 李淑 白

民國十二年十月三十日 啟

中華民國十三年十一月廿九號　禮拜六　叻報　第一頁　甲子年十一月初三日

第一萬二千六百零九號

叻報

有限公司

LAT PAU PRESS LTD.

Chinese Daily Newspaper.

THE LEADING CHINESE DAILY NEWSPAPER IN THE STRAITS SETTLEMENTS AND FEDERATED MALAY STATES.

Saturday 29th November 1924

Printed and Published by CHOW KUENAM, B.A. B.Ec.

ESTABLISHED 1880.

▲本報特別啟事

一・成立年限　本報成立於前清光緒七年十月二十日迄今已四十四年

二・宗旨　今後宗旨注重實業教育

三・總經理　陳仁趾

四・總編輯　周君南

四・編輯兼發行所　星加坡哥勞實得力十一號

五・電律風　一千一百六十四號

民國十一年五月二十三日

▲本報報費列左

一・每份一角　二・每月二元

三・三個月五元　四・六個月十元

五・十二個月十八元

▲報費定例

外埠郵費另計英屬每加四占其餘各國每加九[illegible]

無論本埠外埠如有投函定閱請將中西文詳細住址及報費一齊惠下空函訂閱恕不答覆

▲告白定例

凡登全年告白其告白費分期先收倘有中途止截照價收足先此聲明

以後論加登短期告白請先費總此佈

本館謹啟

萊佛基門牌十四號　德律風一千零一十二號

◁意為新有限公司▷

（輸入）

德國　英國　美國　歐洲　貨品

（各種物品皆有存貨極多待售）

各種食品

頭巾及皮件

兒童玩具及婦女飾品

縫衣機器　腳踏單車

玻璃器具及燈類用件

銅鐵器具

磁器及鉛製器具

以暹羅菓子製成乾燥其粉入之即落化味甘適口日用不可少之飲品全無藥質老少強弱均合飲用經眾醫名醫生介紹爲治便大肠結肝部不調膽汁不勻食物不化頭腦昏痛血輪不清通身不爽夜深不睡身有水濕風軟等症之唯一妙藥凡住於熱帶地方者用之尤合

一千九百廿四一月十九號

ENO'S
-FRUIT SALT-

真正噴鹽

英文（菓子鹽）及（以鹽）等字是倫敦（以鹽）有限公司註冊商標

NESTLE AND ANGLO-SWISS CONDENSED MILK COMPANY

◉力托精代乳粉

▲天然牛乳食品

請勿以爾兒女之健康爲兒戲而試用可疑之代乳于購買代乳粉時請須着（力托精）乃由尼蘇魯特製而担保其食品含方足保爾兒女之健康也

星洲思詩街

尼蘇魯英瑞凝結牛奶公司

英一千九百廿四年二月廿二號

德國康寧藥房精製

皮膚消毒膏

大之瘡患小則癬疥[illegible]其故皆由外染不潔之物及身上[illegible]所[illegible]性命之[illegible]有[illegible]之苦倘若患在[illegible]指[illegible]爲人所厭棄尤恐傳染[illegible]人所[illegible]皮切皮膚病者可不速求治急之藥乎此膏專醫[illegible]久己馳名中外收效最著

每盒六角
每打六員
各埠大藥房均有代理
德國康寧大藥房精製
南洋總代理處 石叻 會豐商店

倫胞呀—請看：

中華製燭廠出產的西湖嘜的臘燭五大特色

▲質料堅凝
▲色澤皎潔
▲裝璜美麗
▲國人自造
▲遠勝舶來

註冊商標

製造廠　廈門街七十三號
總發行所　玻璃後十九號
本坡 外埠 各商店均有代理

評論

時局平論　（準平）

▲其二　今後之段祺瑞　（一）

段祺瑞一次贊共和。。二次反對洪憲。。三次討平復辟。。其擁護民國之功績。。在北洋軍人中洵可謂獨一無二。。益以持己廉正。。爲國忠誠（此僅就心術言。。）人格之可取。。惜也自信過度。。使性任氣。。致一怒黎黃陂。。而督軍團之變作。。再怒川湘。。而南北之爭成。。三怒曹吳。。而皖直之戰開。。失敗以後。。蟄居京津。。匿跡修養。。一老身外。。徐徐回復。。而機運一轉。。收拾時局之大任。。又集於段氏一身。。自此以往。。段其本佛家普渡之旨。。以悲憫之懷。。運圓妙之手。。爲厲劫之衆生造福歟。。我人不禁馨香禱祝以求之。。我人愛國家。。敬元老。。不能不尊重碩果僅存之段氏。。故於段氏今後之方針。。尤不能不遞其希望。。

第一段氏不聞國事四年。。如其閱焉。。必須有自立於不敗之覺悟。。當不可再遇傾跌。。今之出而柄政者有恒言曰。。（我不惜犧牲。。）此謬論也。。須知個人之犧牲。。倫理上尚不許其自由。。況在國家人民所寄託之中心人物。。近年每一中心人物之失敗。。國家元氣之受損者幾何。。人民生命財產之喪失者幾何。。故段氏當先自審慎。。不出則已。。出則必爲政策之有成。。且必期乎久不敗。。以免再供國是作試驗。。以免再負國家而趨苦難之輪迴道中。。

第二段氏如何可以不敗。。則日本之元老。。其良好模範也。。日本自施行憲政以後。。責任內閣。。雖依國會議會與否而定命運。。然雖組內閣。。必先請示於元老。。隱隱中元老握政局大權。。而不自當直接責任之衝。。故至今巍然。。仍爲日本國民之崇敬。。假使我改建共和以後。。袁孫段黎諸公。。遵循此道。。則二次革命。。可以不作。。洪憲及其他一切之禍。。可以不生。。以後一切政變。。更無由起。。惜乎見不及此。。誤解責任兩字。。形似于即國家。。牢執政權。。不肯釋手。。風雨所激。。相率爭雄。。而國中所謂元老。。迄今無一完人。。深可慨已。。今者天與段氏以覺悟懺悔挽回劫運之機也。。千載一時。。段氏誠欲善用。。則必須首示讓退。。放棄政權。。而居協贊調劑之地位。。既可以風當世。。俾爭攘地盤者。。或稍感動。。又可以避責任。。俾素不利人口之左右近習。。無由緣附以製造罪孽。。此所謂不敗之道也。。

本館專電

二十八日下午十時廿九日上午八時自上海發

◆盛傳直隸之順德、業被吳軍佔領、張福來積極進攻石家莊、北京震動、段將迴率國民軍聯合奉軍征吳、

◆馮玉祥之辭職、實因受奉張之壓迫與老段之待遇冷淡、暨全體直系之攻擊所致、非有誠意自解軍權、

◆葉譽虎林建章章行嚴等皆已通電就職、惟楊庶堪辭、唐紹儀尚無北上意、教育王九齡謂病假、新閣尚未完全成立、

◆張作霖覲謁宣統、極力安慰、國人頗注目、

◆奉張以國務員中、已系人物過少、頗示不滿、段祺瑞亦嚴防張之干政、

◆許世英駐津、預備歡迎孫中山、孫大約十二月一日可抵津、

◆蘇齊態度轉硬、段張令盧永祥張學良積極攻蘇、

◆方本仁進據南昌、將被任爲江西督理、

◆湖南衡州危急、

◆陳國輝殘部退據石碼、勢不能一振、

◆廣州商團、潛謀再舉、省當局增設屋頂警察嚴防、

◆劉振寰力謀返桂、

◆陳炯明攻粵計劃仍未定、

本坡要聞

●中國海有大風

據本坡海港部當局報告。。現時中國海方面北緯度十三度與東經度一百一十三度之間。。發生大風。。航行極感困難。。但風力之强度。。則尚未悉云云。。

●最近本港之潮汐情形

▲今日中晚當可復原。。

最近三日來。。本港潮汐。。常形高漲。。海濱低窪之地如羅敏申律思士街及本報館門壹帶。。皆被潮淹。。昨日上午十二時二十四分時。。竟高達九英尺零九英寸。。實日來潮漲之最高者。。據當局云。。至今日中晚。。當可下落。。回復原狀云。。

●下月中本坡高等廳案件之多

探悉十二月份本坡高等廳訊之案件。。業由按察使蘇瓦沙爵士與法官巴特烈氏註定。。共達三十五件之多。。其中原由暑署審訊之黃金盾刑事暗殺案。。則已改爲民事案。。亦將於本屆高等廳審訊云。。

●法官特返檳城

探悉出席本屆本坡高等廳之法官斐特烈氏。。將於下星期內返檳。。因檳城高等廳之上訴案件。。已訂於十二月三日審訊也云。。

●二誌吉隆坡破獲由叻被拐幼孩案之詳情

▲被拐六人已有五人完全破獲。。。

▲拿獲黃娃張杏黎徵俱係東莞婦人。。。

▲須解返吉隆法庭乃能解回叻地歸案訊辦。。。

本坡日前失去男女小孩。。計共六口。。已有五口經在吉隆坡破獲。。并拘獲販賣小孩之學婦黃娃。。及中人張杏黎徵共三名（俱東莞婦人。。）須俟吉隆法庭審訊後乃能解回叻地歸案訊辦各節。。經己迭詳前報。。茲再探悉該五孩已有三孩發賣。。其賣得價之實數。。則一女孩賣與倉販某。。得銀五百元。。（該女孩確是余東旋街胡福之女。。因胡福之女現年已十三歲。。）其他男孩二口。。則賣與華商。。每人得銀三百元。。其中一孩之賣身字曾己搜獲。。其未發賣者。。則爲黃牛仔及其孩。。按年方五歲之黃牛仔說稱。。係稅居豆腐街門牌十號某某酒舖樓。。父黃能爲機器工匠。。每往斯栁榕。。當被拐時。。因隨他祖母落樓下砍柴。。砍柴畢。。祖母檢柴登樓。。遺下餘剩之柴。。令其看守。。迨祖母去後。。即有一人懷抱他去。。中途欲叫喊。。被其手掩咽喉。。不能揚聲。。又云他來吉隆時。。係搭夜車。。帶他來隆者。。係一男子。。人多稱該男子爲亞財云云。。其餘各孩之能否說出其被拐來歷。。則不得而知。。惟中有一孩。。年僅四齡。。問以被拐來歷。。則不能答一詞。。獨黃牛仔則侃侃而言。。此孩亦可謂聰慧矣。。現黃牛仔之母。。經於日前由叻搭車往隆。。據黃牛仔之祖某氏供稱。。自其子失踪後。。經已找尋十八天之久。。仍不見踪跡。。今得其夫之友人報告。。特搭車前來隆地訪查。。抵隆之第二日即見其子黃牛仔之面。。幷另有一童。。同爲一老婦人收養。。伊乃另請人將該老婦暗中嚴行監視。。己即往報隆地警局。。警長據報。。刻即按址將老婦拘獲。。並起回其子送案。。是晚警長又帶差馳往某處。。起獲三孩回來。。伊於三孩中。。認識其一係其鄰居某甲之童云云。。查此次在叻被拐之童。。有三童係在騎樓被拐。。其餘一口。。在其居屋之後坪被拐。。一則在街邊買物被拐云云。。又據警局搜獲由童之契約一紙。。呈交法官披閱。。其中有云。。該被拘之老婦。。曾假認爲此童之祖母。。又一老人假認爲此童之祖父。。又另壹人。。則假認爲此童之父。。該認作其父之人。。并聲明伊妻已亡。。家又貧窮。。故不得已將此兒童發賣云云。。迨法官嚴詰該老婦。。則該老婦吐露實情。。彼在西干喏地方。。以賭豬爲業。。此二小孩係由一人自新嘉坡携來隆地發賣。。曾對伊說稱。。係由中國而來。。因其父母貧困已極難。。所以出賣。。今特携來爲其求售。。彼乃買之云云。。法官聆畢。。將其押候再訊。。不准担保。。至該孩五名。。已由隆地當局。。行文來叻。。聞待待其親屬到領時。。再行堂訊云。。結果如何。。容聞再報。。

●檢查護照之警官毆打船客被控

前日八時許有西貢華僑富商吳君。。偕其妹及妾各一人。。乘法輪保爾卜號由西貢抵叻。。船抵本港與擠山時。。有檢查護照之警官米德氏上船檢驗護照。。檢至吳君時。。並未檢閱其護照。。僅問其身旁行立之婦人二名。。爲彼何人。。吳君答云。。一爲其妹。。一爲其妾。。該警官即將吳君之護照扣留。。並令吳君不得登岸

大東影相館

住亞米蓮街一號(即同德書報社街頂)德律風一九〇〇

上圖爲去年馬來展覽會得第一獎

譚觀仁影相師啓

民國十二年十一月十

。。吳君曾向該巡官聲言。。彼有要事。。急需登陸。。警官即大聲曹日(毋多言)。。吳君復問大約何時可以上岸。。該警官遽擯吳君之發。。痛毆頭部。。並向其後推倒。。幸其時有該輪輿買辦援救。。未落海中。。該警官又顧行見彼(指吳君)仍返西貫也云云。。於是警官離船以去。吳君即請西醫某君醫治傷痕。。直至上午十壹時許。。該警官復來船中。。向吳君云。。彼可登陸。。吳君上岸後。。即往中央捕房晉謁刑事分署署長。。署長閱於吳君護照。。甚有所詢問。。謂二女人。既係君之妹妾。。則何不同具一護照。。而須分爲三照。。吳君答云。。按法國規例。。實人須具一照。。而彼所以乘頭等艙。。其妹妾則乘大艙者。。則實以其妹妾。。恐途中暈船。。大艙反較其他艙位爲愈。。且該船買辦。。係其熟人。。其妹妾有時亦可在其艙中坐臥云云。。後吳君以無故受辱。心實不甘。。乃即向府堂提取訴訟。。控告該警官實犯刑事之罪。。該案業於日昨提訊。。吳君曾將上述情形。。對問法官呈述。。復有該輪船主買辦醫生及其妹妾二人到堂作證。。證實該警官毆打吳君之行爲。。該案今日將再續訊。。詳情再誌。。

●再揭十二支賭博之黑幕

▲某富商之女注意。。。。

(禁稿)十二支博爲禍之烈。。吾人已屢痛爲詞陳述。。而社會人士。。固亦非不知之。。顧有沉迷其中而不悟者。。則以貪之一字誤之也。。回憶數年前。。柔佛有十二支賭博時。。本坡男女之嗜好此賭博者。。極一時之盛。。各商店中如廣德和及和張富記等號。。竟開收此項賭博。。貽害婦女不少。。其時幸有已故蘇丹據情具禀當局。。後當局即將上述各店東。。遞解出境。。此項賭風。。爲之稍戢。。此固社會人士所共知也。。未幾。。柔佛賭局即行停辦。。十二支賭禍。。因之淨絕。。叻地人士。。方額手稱慶。。以爲此項賭博之禍根。。可從茲永除。。不意一般嗜賭爲生之男婦。。及謂廢所必需。。私自開辦。。其餘不過少數婦人。知有此項賭博。。暗中購買。。迨至昨年。。則所謂二廢者。。(即收集十二支字票之人)以大坡一帶而論。。幾乎無街不有。。及至今年。。更爲猖獗。。竊以爲欲謀是項賭禍之禁絕。。所謂二廢者。。固屬緝拿。而吾人之意。。則宜先從大廢下手。。絕其根株。聞現時坡中所謂大廢一指一梟字鋪(編字之廢)。。經已開設多年。。每月開支。。多至千餘元之鉅。。營業如是。。則不能獲利營共乘之利便。。至所謂二廢者。。即聞日屬實得力至霹靂東實得力爲帶。。中有兩號爲最大。。每日收集此項賭博之欵數。。常在壹二千元以上。。聞該兩廢與所謂大廢之人。。恒暗相勾結。。其中黑幕。。不可究詰。彼沉迷於此項賭博而仍不及早回頭者。。其愚誠不可及也。。又聞廣合源街某號樓上。。係某富商之女。。特租此以收集此項賭博者。。甚有得該女與其姊妹二人。。合股經營。。每日收集之欵頗巨。。又牛車水戲園後街某號。。有一青年粵婦。。前當柔佛有十二支賭博時。。曾因收賭十二支。。獲資至三四千元。。嗣因事返里。。再來叻地。。則其資已罄。。近復重整旗鼓。。營此生涯。。不數月間。。又獲資至三四千元之鉅。。又海山街某號。。亦有一青年粵婦。。原不過一貧家婦。。自開收此項賭博後。。今則滿頭金飾。。儼然一富家婆矣。。要而言之。。此項賭博。。受其害者。。初則以婦女爲最。。近則及於男性。。且于商場上治安上。。皆有莫大之影響。。禁之之責。。不容專責緝賭之當局。。望我華僑紳商。。亟宜設法爲緝賭當局之協助。。務將開賭與收賭者一概拿交法庭。。嚴加懲辦。。非特我全體華僑得蒙其益利己也。。吾人將拭目俟之。。

●昨日足球比賽之盛况

▲華英書院之球隊得獲全勝。。。

▲工商球隊明天再與崇正球隊比賽。。

(魂稿)昨日下午五時許。。南洋工商補習學校足球隊與華英書院之足球隊隊員。。皆依時齊集。。小坡萊佛士大酒店對面草埔之球場。。一聞公証人陳君利遠之笛聲。。各部整隊。。開始比賽。。初工商球員勇敢直前。。頗有獲勝之望。。而華英書院球員亦皆盡力防衛。。可稱雙美。。參觀者爲數不少。。其中學生居多。。鼓掌歡呼之聲。。震於場外。。而過路之人。。亦皆企立以觀。。然比賽尚未及二十分鐘。工商球隊之右二鋒。。忽急走向前。。遮入敵隊之球員。。而公證人遂鳴笛日有違球規。。遂罰工商隊。。乃將球放在工商球隊營口距十二步之遠。。由華隊之正先鋒踢之。。該球遂被攻進入營。。因華英書院乃贏一球。。於是工商球員。。因受一球之虧。。更覺盛力並進。。以圖報復。。絕不稍懈。。然如華英書院因得壹球之勝。。精神百倍。。工隊雖極勇精進。。亦難取勝。。直至半小時後之休息時間。。尚未克攻進一球。。休息後再賽。。兩隊球員。。仍其平昔之絕技。。奮勵進攻。。至四十五分鐘後。。工隊又被華隊之左先鋒用遠射之法。。再攻進壹球。。賽至六時除。。乃盡歡而散。。結果則二與零之比。。華英全勝。又悉明日下午五時。。工商球隊。。將再與崇正之足球隊亦在該球場作友誼之比賽。。一隊素負盛名。。想屆時必有一番熱鬧也。。

●偷毡帽者被罰

探聞有華人陳某。。被控偷竊毡帽一項。。差拘於案。。昨午由第一宮官訊判。。判罰銀十元否則入獄一禮拜云。。

●酒商被罰

探聞小坡大馬路。有華人酒商源德號。。因其所售賣之酒類。。違反當府之規定。。被當局查悉。。拘控於案。。昨經府堂提訊。。判罰銀二十五元。。另發充實云。。

●偷運樹膠案一束

廿八日吉隆電。。政府緝私小輪伯尼加號。。前於蔴坡海岸附近。。捕獲偷運樹膠之船隻一艘。。其時該船水手。。曾以五百元賄給緝私小輪船主。。後由船主將人贓帶交蔴坡法庭治究。。業經訊結。。華人某被罰銀一千元。。否則監禁六個月。。其同黨之巫人二名。。亦處以同樣之科罰云。。

又該緝私小輪復於某日捕獲偷運之樹膠二宗。。有巫人水手七名被罰欵二千五百元。。否則監禁六個月。。未久又有巫人三名。。因偷運樹膠被該輪拘獲。。經由法官判罰五千元。。否則監禁六個月。。此外該輪復捕獲偷運樹膠之巫人二名。。由法官判罰二千一百九十二元。。否則監禁六個月云。。

又政府緝私小輪尼加號曾捕獲巫人三名。。控以偷運樹膠一罪。。由法庭判罰壹千元。。否則監禁六個月云。。亦可見近來樹膠偷運之風。。仍未稍戢也。。

●華僑義務學校演劇籌欵會 徵收善欵之報告四

▲續錄第一晚場中惠交襟章費者之芳名

華僑義務學校演劇籌欵會當局諸君。。欲從速辦理結束。。並欲於結束時。。發刊一編徵信錄。。以詳載出入賬目惠交劇券銀及襟章費者之芳名。。分供衆覽。。以留紀念。。故連日均派收賬專員出發。。徵收善欵。。本見誠切。。並所收集之欵。。均逐日交該校司收黃君有淵處掌管云。。昨日爲該會收賬之第五日。。出發者。。有歐傳堯君。。楊喜甫君。。馮運雙君。。陳德芳君。。符氣傑君等。。惠交善欵者。。(恕不稱呼)則有中華旅館符發華三盛隆號黎源通號何君佐谷交名譽襟章費銀五元。。謝友閣劉炎芳趙仲新諸先與谷交職員襟章費銀二元。。神農藥房交名譽券銀二十元。。張泉福平民樹膠廠鄭蘭佩三合號谷交名譽券銀一十元。。怡記號林猷剛盧珍煥瓊南昌鄭焕剛吳世富南泉利養悅號羅英號各交普通甲券銀三元。。黎案秀吳以銘韓壽元韓祺元新月號各交普通乙券銀二元云。。

再將第一晚場中惠交襟章費者芳名。。錄之如次。。以表盛德。。鄭升肇陳儒和洗致雲錦茂號吳琴濤郭助祥黃思曉蔡最榮葉時隆公興商店吳坤寶徐勝與號吳史譽寶蘭黃鏡泉符和景嚴瑞秋周邦耀歐世存莊振文沈纖民各交名譽襟章費銀五元。。符福顯潘先玉陳曰炳吳明哲何榮祥吳英岑樹泉馮玉書林培一陳序錦陳序觀陳學通洪雲洲林克諧陳泉芹莫裕崇李秀民鄧懷才余蔭彭陳且福黃邦鴻符維新韓敬三陳升鉢嚴聯玉嚴新潮韓晉豐嚴崇明曾傅書王堯階歐世銓文學權王大霖王思炳盧惠顏余華年邢毅信吳維文何君柏劉俊民孫家忠吳一清廖盛雲屈系昌陳明任賈厚琦陳秀麟林開雲鍾毅賢蘇成炳王玉書符儀陳富卿陳明初葉對山馬榮炳林春生鄧艷綿紀玉衡陳明任共入曾公讓號乘雲白樹璉林廷尊劉圖星符昭鑒曾吉安鄧勉留許煒臨周冠千葉高華蔡安邦張鳳福劉宏福沈慕濂女士劉玉瓊女士各交職員襟章費銀二元云云。。

●今日之樹膠行情

本日(十一月二十九日)早接西商會樹膠公會之樹膠行情報告。。本坡熟煙膠花類之價格。。買主方面爲六角一占。。賣主方面爲六角一占又四分之一。。十二月之期貨。。買主方面爲六角一占又四分之一。。賣主方面爲六角一占又二分之一。。明年一月三月之期貨。。買主方面爲六角一占。。賣主方面爲六角一占又二分之一。。四月六月之期貨。。買主方面爲六角。。賣主方面爲六角又二分之一。。倫敦之煙膠花價格。。賣主方面爲一先令五便士又四分之三。。市況穩固云。。

來件

●敬告三邑僑胞

▲亟應消除意見。。。。

吾豐順大三邑僑胞。。平昔融洽。。以游事之能和衷共濟。。早爲僑人士推重尊崇。。此固人所共見共聞者也。。此次因樂三邑祠。。爲入主事。。爭執牌位置列次序。。(甲)謂照舊。。(乙)謂變通。。得論不下。。以致前經涉訟公庭。。幸得以解決。。不意爾來僑胞。。又弗與質問。。案審其中果屬何故。。甚願三邑僑胞。。宜行古人揖讓之風。。獨棄前嫌。。消除成見。。對於三邑公益事業。。宜一如前此之和衷共濟。。勿激於一時之意氣。。致傷三邑同僑之感情。。則固匪僅三邑祠前途之幸福已也。。諸公以爲何如。。

●中華足球會聯合加入者何其少耶

(僑魂)

▲學校加入者僅兩校而已。。。。

▲諒因社團和學校賽未嘗所致。。。。

本坡中華足球會自與星洲足球會宣告脫離以後。。特自組織一足球聯合比賽會。。曾通信邀請各學校及社團加入。。迨昨聞該會在某處會議。。所謂加入者。。僅得兩校三團而已。。本坡學校。。計有三十餘所。。其中注意體育善足球者。。實居多數。。此次應命。。第見二校。。何其少也。。豈該會之佈置。。未滿人意耶。。抑或各校於足球習焉而不精。。故存懷疑耶。。或有謂彼以社團第二隊和學校比賽之辦法。。實有未當。。因學校學生。。雖有善於衝鋒陷陣者。。究不若社團團員之強勇耐戰。。則兩相比賽。。勝負之數。。將不待蓍龜而可卜。。此所以加入者少也。。果爾。。則何如將該會中加入之份子。。改爲學校與學校賽。。社團與社團賽。。既可避免上述之弊端。。則加入該會者。。必可日益增加。。又何患會務之不能發達哉。。管蠡之見。。願該會當局一鑒及之。。

◎製鏡◎

▷中國東方眼鏡公司◁

南洋最進步之眼學家

（山仔頂十五號）

◎驗目◎

民國十三年十月七日

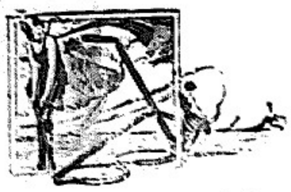

"Embassy"
No 77

英碁斯香煙贈品廣告

英碁斯香烟馳名已久勿庸介紹矣惟近來二十五枚及五十枚庄之罐內每罐藏有奬券一張將之積存可換下列各種貴重奬品仰各注意爲荷

一·積存大張奬劵二十張或小張四十張者可換電渡光面銀煙盒一個

二·存大張奬券二十張或小張四十張者可換電鍍有間線之銀烟盒一個

三·積存大張奬劵四十張或小劵八十張者可換最上配有傘夾之自來墨水筆一枝

四·積存大劵三十張或小劵六十張者可換極精緻之熱水壺一個

五·積存大劵六十張或小劵一百廿張者可換鬧鐘一座

六·積存大劵百張或小劵二百張者可換眞銀煙盒一個

七·積存大劵一百六十張或小劵三百二十張者可換電光鈸錶手鐶一個

八·積存大劵二百四十張或小劵四百八十張者可換眞金手鐶一個

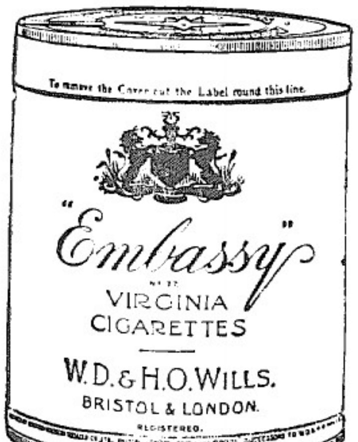

九·積存大劵六百張或小劵千二百張者可換眞金煙盒一個

十·積存大劵八十張或小劵百六十張者可換鈸錶袋表一個

十一·積存大劵八十張或小劵百六十張者可換小號之酒瓶一張

十二·積存大劵一百張或小劵二百張者可換中號之酒瓶一張

十三·積存大劵七十張或小劵百四十張者可換九號金鉛筆一枝

十四·積存大劵二十張或小劵四十張者可換銀鉛筆套一枝

十五·積存大劵二十張或小劵四十張者可換黑色小號烟盒一個

十六·積存大劵二十五張或小劵五十張可換大號黑色烟盒一個

新嘉坡　檳城　吉隆坡　英美烟草有限公司啓（在英國註冊）

[illegible]一四年二月一日

Importers
British American Tobacco Co. (Straits) Ltd.
(Incorporated in England)
SINGAPORE,　Penang　Kuala Lumpur

Washes Without Shrinking

哥士治

梘片

洗綢絨布

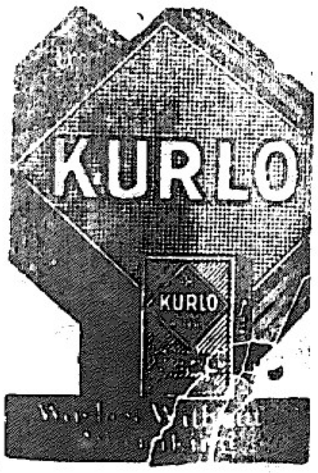

保不縮水

（世界最著之洋梘行製造貴綢名價廉操防假冒

（檳城及四州府代理眞實得有限公司）

哥士治有限公司

WILLIAM GOSSAGE & SONS LIMITED.
(Incorporated in England.)

（新嘉坡羅敏申律門牌五十五號）

55, Robinson Road,

SINGAPORE.

Agents, Penang & F.M.S:—　Boustead & Co. Limited.

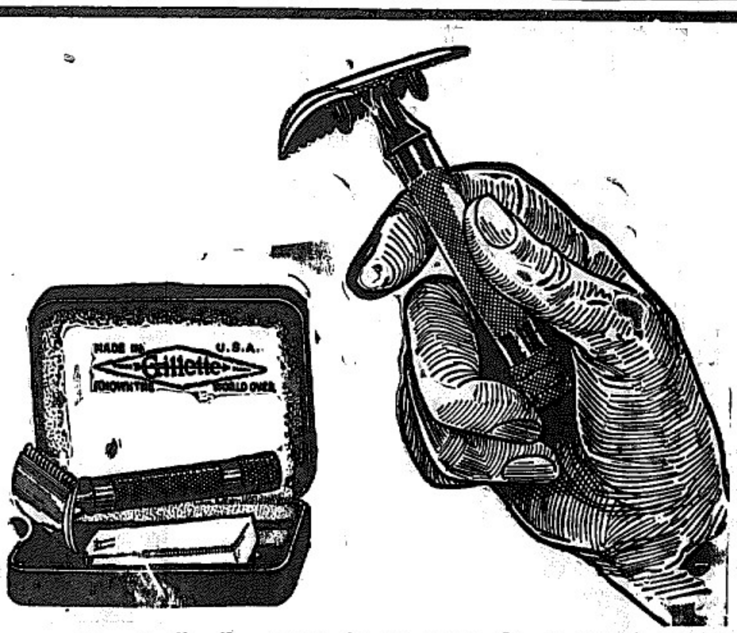

吉列安平剃刀之所名馳環球者蓋因用者於剃面之後無不舒暢爽然耳職以此故環球人類之用吉列刀者每較用別標者爲多也

吉列剃刀固可剃淨頑硬之鬚而至柔細之毛亦無不一剃而盡決無傷柔嫩之面皮也凡購用此刀者無不覺得自然舒服容易剃面誠省時省費之唯一剃刀也

請向交易商人將此美觀之剃刀裝於靚盒者示爾但君於購買時務須認明刀片上之專方形商標並有此商標者方是眞正之吉列剃刀也

代表人星洲四拉及排立有限公司

美國波士盾城美國吉列平安剃刀公司製

於一千九百廿四年一月四號

Gillette Safety Razor Co. Boston U. S. A.
Representatives Muller & Phipps (Malaya) Ltd.
SINGAPORE

Gillette

BRITISH 9 OC1325 MUSEUM COPYRIGHT

轉弱爲強之祺爾美士葡萄酒（Gilbey's Invalid Port Wine）係擇葡萄牙光線充足之葡萄園中所產最上等之葡萄釀成整地與氣溫均極注意使所產之葡萄有充分之香味與美麗之紫紅色其中並含有種種原質可以補血增力凡男女體弱多病無人生樂趣者服之可以轉弱爲壯生活愉快

祺爾美士葡萄酒尤適宜於產婦之調補定　甚公道務使人人有力購飲

祺爾美士葡萄酒各有名之店鋪均有出售諸君可以就近購買但因暢銷冒牌漁利者亦不少茲警告諸君購買時務請注意瓶上之紙標及商標確於此廣告無異始免受欺是要特此廣告

惟一代理人牙直利有限公司啓

（在海峽殖民地註冊）

Agents:
Guthrie & Co, Ltd.
(Incorporated in S. S)

五六

民國十三年十月二十號

頂上青茶葉粉

茶粉

每包六磅

每包一磅

每包三磅

此茶葉乃錫蘭所出茶葉中之最著名者也提防假冒務須購買此茶葉七州府馬來聯邦曼谷及婆羅州各咖啡茶店均購用此茶

唯一代理人星洲亞克八號巴多羅貿易公司

一九二四年十一月廿九號　四

頂上金葉•茶

分售處小坡米朱律六十三號儒興公司

RED HEART BRANDY No: 1.

紅心牌萬蘭池酒

紅心牌萬蘭池酒可於下列商店購買

新榮成　卜基振源號

大坡大馬路錦昌號　永仙門新永泰號

大坡大馬路振源發號

正庄法國萬蘭池酒務須購紅心牌萬蘭池酒心牌萬蘭紅池酒是爲市上所售各種萬蘭池酒中之最優上者一次嘗試便永爲伴侶矣

一九二四年四月七號

七州府及暹羅惟一代理人西巷公司謹啟

SOLE AGENTS S.S. F. M. S. & SIAM.

SYME & CO.

SINGAPORE.

山得曼標之黑葡萄酒各季皆宜滋補之力無匹

山得曼標之白葡萄酒世界馳名特爲介紹各界購飲

本坡諸實得力新永興振源二店皆有存貨出售

星嘉坡維多利亞街惟一代理人

轄登堡拉沙露父子有限公司啟

民國十二年五月八日

SOLE AGENTS

HUTTENBACH LAZARUS & SONS LTD.

SINGAPORE, S.S

祖國要聞

北京政變後之各方要訊

(一)清廢帝移出禁城之詳情

▲溥儀出宮後之各方面　(一)

▲北京通信(一)　辛亥革命。以種種關係。本不徹底。對于清室。有所謂優待條件。年贈經費四百萬。原第三條中。有即日移出禁宮一條。迄未履行。一般遺老。且欲擁爲傀儡。民六張勳復辟失敗後。清室未稍受損。始爲馮國璋徐世昌當國。復辟之謀。仍在醞釀中。國會方面。屢有提案。迄未能成立。以是溥儀一般左右。更肆無忌憚。施威作福。愚蠢頗驗。雖然一小朝廷。近自國民軍興。其中領袖。有以復辟爲慮者。欲乘機將此帝制殘孽剷除。遂由直人李鉞溫等。向馮玉祥建議。經馮等於前日秘密討論。決定可行。一方由內閣。於前晚特開特別閣議。討論進行辦法。先以改編步軍統領衙門隊兵。將駐守神武景山內之守衛隊與營。繳械開赴北苑。時清室王公等。尚在夢中。特開大會議。致函馮玉祥等。要求依照優待條件。仍舊派兵保護。馮等置未答覆。昨早遂由內閣。特派警衛司令鹿鍾麟警察總監張璧直紳李煜瀛往見清室內務府總管大臣紹英。一同入宮。與溥儀磋商修改優待條件。(聞先經內閣特別閣議改妥。僅持以令溥儀過目。)即日移出禁城。一面由鹿鍾麟預派軍隊一隊。將神武門護內軍。及禁城內護軍警察四大隊。每隊(一百二十人)勒令繳械。聽候收編。清室覩此。頗起恐慌。當即承認移出禁城。交還印件。並即召集朱益藩等團御前會議。決定遷居醇親王府。惟以宮內各物。除屬公有者應由民國收管外。所有清室私產。應仍歸清室所有。當由溥儀派紹英朱益藩。出與鹿張等交涉。謂尚欲將一切有關係之古物。均清室所有。經商三小時。雙方相持。當以宮內物件過多。決定暫緩一二日。再行決定處分。果認爲清室私有者。當可歸其掌管。當溥儀亦即傳知各宮內太監等。各自分執物件。計太監四百七十人。宮女一百餘人。即時遣散出宮。溥儀與后及貴妃等。又復開二度密秘會議。比各分頭收拾隨身細軟。至下午四時十分。分乘汽車五輛。由神武門而奔醇王府。第一輛由鹿鍾麟坐。第二輛溥儀紹英等。第三輛爲后及貴妃等。第四輛張璧。第五輛清室隨從少數太監宮女等。至醇王府後。俱抱頭痛哭。至修改後之優待條件。共計五條。其文如下。(第一)條。大清宣統帝從即日起。永遠廢除皇帝尊號。照中華民國國民在法律上。享有同等一切之權利。第二條。自本條件修正後。民國政府。每年補助清室家用。五十萬元。並特支二百萬元。開辦北京貧民公廠。儘先收用旗籍貧民。第三條。清室應按照原優待條件第三條。即日移出宮禁。以後得自由選擇住居。但民國政府。仍負保護責任。第四條。清室之宗廟陵寢。永遠奉祀。由民國酌設衛兵。妥爲保護。第五條。清室私產歸清室完全享有。民國政府。當爲特別保護。其一切公產。(應歸民國政府所有。)清廢帝退出禁城後。壹面即由警廳佈告闔諱。惟聞國會方面會部分議員。以優待條件。係經辛亥十二月十六日臨時參議院議決係屬壹種法律案。如須修正。仍應依法由政府提交國會。始爲合法。今當局如此處置。雖係根據優待第三條。令清室履行移出禁城條件。實則既將優待條件修改。即係以命令變更法律。己有人提出法律質問案。此輩議員。提此空談法律之質問案。是否別有用意。非吾人所敢知矣。

(二)清宮點璽之詳情　(二)

▲交泰殿之驗璽　會議畢。遂往交泰殿點驗印璽。殿以三楹成之。中設御座。左鐘亭右香亭。御座之後及左右均列璽櫃册箱。最後則列存置擋卷之櫃四。中一匾。題曰無怠無荒。恒允篤誠。迓天休而滋玉。嗣聯對。立王化之始基)。衆既至。遂議啟封驗印。因管鑰匙不得。清室主管人謂前次取出兩印。係毀鎖取出。今亦可毀鎖取出。但當毀一鎖。煜瀛即謂(毀鎖既可惜。且搬出殿外亦困難)。衆之搬出之後。未必能仍復置於原位。將來在陳列古物上。如必需將此等箱櫃。照今日之位置陳列。則尤有不能復其原位之弊。殊不如不毀鎖加封搬移之爲愈。鹿張皆然之。遂但照單點驗其箱櫃。點得箱櫃共三十七。貯印櫃二十五。貯册箱二。計(甲)璽二十五顆。惡如下述。除已取出兩顆外。尚存二十三。(一)皇帝奉天之寶(二)大清受命之寶(三)大清嗣天子之寶(四)皇帝之寶。(五)皇后寶(六)天子信寶)七皇帝信寶。(七)皇帝親親之寶(八)皇帝尊親之寶(九)皇帝行寶(十)天子行寶。(十一)敬天勤民之寶。(十二)敕命之寶(十三)命德之寶。(十四)制誥之寶。(十五)表章經史之寶。(十六)敕正萬邦之寶(十七)敕正萬民之寶。(十八)廣運之寶(十九)欽文之寶(二十)垂訓之寶。(二十一)制馭六師之寶(二十二)巡狩天下之寶。(二十三)皇后宣讀寶。(乙)册二(一)皇后宣讀册。(二)皇后金册。點驗畢。鹿命將門扃閉。再以電話告國務院庶務課。請即派人會同警長李某將門還加封。

▲五百餘人出宮　清廢宮內下級僱人。係與點收印璽同時辦理者。但印件點驗完畢。照解散之僱人。助商未完畢。直至下午二時。該僱人等始陸續前至神武門邊。經軍警二檢查行李後。即陸續放出。計截至下午四時。始告竣事。其被解散之數。大約在五百人左右。每人之平均行李爲兩件。金錢之平均數爲百元云。

▲瑜晉兩妃態度　聞一消息。自溥儀出宮後。現留住宮內者。尚有瑜晉兩妃。聞瑜太妃。爲同治帝妃。已達六十九高齡。晉妃亦近古稀。兩太妃一時不欲遷宮外。雖經耆齡等一再勸告。然尚無結果。

▲段王兩氏之意見　天津段祺瑞刻有電到京。詢問溥儀設法。并保全其財產。除有電馮玉祥表示意見外。并促馮在津之某代表迅速回京面陳壹切。請馮妥行辦法云。其電如下。北京馮總司令。胡孫兩副司令鑒。頃聞皇宮鎖閉。逼移萬壽山等語。要之清室遜政。非征服比。優待條件。全球共聞。雖有移往萬壽山之條。緩商未爲不可。迫之。於優待不無刺謬。何以昭大信于天下乎。望即從長計議之可也。瑞歌(五日)王士珍其意見。以爲若實行廢除清帝尊號。恐滿蒙回藏同時將行解體。而民國領域隨之變更。統治上將大爲困難云。

▲溥儀移居醇邸　溥儀出宮禁。移居德勝門內果子市東醇王載灃之府第。傳國之璽綬及陳設等物。均由國務院接收。而宣統所攜之物。僅有隨身行李。裝載五輛汽車。宣統至醇王府時。與載灃見面。號哭大慟。其府門前。原有內右三區設立派出所二處。派巡官柯景秀帶同警長駐守。至宣統入府後。即由果子市東關岳廟駐守陸軍第十壹師二十壹旅四十壹團一營營長薛順輔派兵在該府前守衛。東牆角各加崗哨壹處。府門阿斯門。各派衛兵四名。正門派衛兵四名。並由警察偵緝隊派警探十名。西邊旁門派衛兵三名。府後東北角站崗一名。崗警二名。府後正中鐵門加崗哨二名。所有府內隨從發給腰牌二十四面。出入時加以檢查。凡到府拜見之人。均不放入。其府前之路上行人。照常通過。惟不得隨便停留。

(三)胡適之爲清室抱不平

▲致書馮玉祥

馮玉祥修改清室優待條件。胡適之致書馮玉祥。大表不滿。原函如下。我是不贊成清室保存帝號的。但清室優待條件。乃是一種國際的信義條約的關係。條約是可以修正或廢止的。但欺人之弱。乘人之喪。以強暴行之。這眞是民國史上一件最不名譽的事。(下略)

(四)張繼等贊同令溥儀出宮電

修改優待清室條件。立令溥儀出宮。廢除帝號。徇爲一時快舉。此事之發動。實由老同盟會份子凌鉞等之倡議。凌與孫所友善。此次來京參商一切。遂有修改優待條件之折衷辦法。立迫溥儀出宮。滿民黨份子。復由張繼等印衛。首先拍電贊同。原電如下。北京國民軍馮總司令胡副司令孫副司令鈞鑒。共和締造。十有三載。戰亂頻仍。迄無寧日。究厥原因。實辛亥革命。未徹底之所貽禍也。中央政府乃中外觀瞻。而猶號令所出之地。而殿陛猶故。宮禁依然。朝謁封賜。猶帝國。衣冠翎頂。儼若異邦。反令民國統治權代表之大總統。側居旁苑。勢若僚屬。國號民國。而實仍奇形怪狀之勢。無惑乎人心不正。風俗之日離也。黨義師之起。全國響應。納主席歸。權之易如反掌。徒以袁世凱操縱其間。吳日退讓。陰行篡奪。居爲奇貨。予以優待。禍根所伏。滋蔓遂多。歸宦國之壯圖。美朝廷之威福。籌下野心。妄敢異圖。洪憲之禍竊。護國之師再起。袁氏雖殂。遺風未泯。不旋踵而張勳復辟。自討逆以降。雖未敢有明目張膽效忠於宣統者。然遺臣貳力。征服各省。操持政柄。乘集一人。此種錯謬見解之爲害於國。殊未減於夙昔。何莫非足以蔓延帝制思想。寡人主義之媒孽。猶未剪除淨盡而流之毒耶。開國以來。政變屢多。而政權之傾替。每國於思想陳腐之人。皆苟且敷衍以爲安者也。首都自治。未之革命。固無怪其然也。張君國民軍興。直取首都。曹吳奔逃。已足爲天下快。又復令溥儀廢除帝號。退出宮廷。有此一舉。非惟帝制復辟之根。永以斷絕。即與民主思想相反之武斷政治。亦將與俱盡。古曰澄清。今日啟蘇。正人心以正風俗者。其道在是。而非常之原。或者驚疑。顧不思亡國賤帝。其封王錫公者。或遭殺戮。昔人所以有勿生帝王家之歎也。矧在清室。預謀復辟。忠武之證。佐證已足。遜位縱宜優待。而謀叛民國之罪。即在不赦。今僅廢爲庶人。而使愛新覺羅氏之得當。常得與國民立於法律上平等之地位。豈非忠厚寬大之至者乎。故除復辟黨人。從此無可假借。爲之失望。而四萬萬國民。對於諸公。以首都革命而完成革命事業未竟之功。則無不額首相慶。略電抒誠。無任欽遲。張繼于右任丁惟汾[illegible]彭養光焦易堂王用賓等叩。眞(十一)印。

(五)吳子玉不能勝奉原因

△有六種缺點

山海關戰線參觀之某外人云。吳子玉此次作戰不能勝奉之原因。(一)奉張作戰。純採新式。吳子玉仍施舊式作戰。(二)器械糧食。奉天皆年前準備。均無斷絕之虞。吳子玉皆臨時採購。(三)奉軍飛機極多。用高弧線之擲彈法。或三角飛機入直軍戰壕。(四)奉軍所用之行軍飛機。翔入空中。

□所用之軍械槍大砲○均係新從俄德兩國購買○直軍多係本國漢陽兵工廠所製○（五）吳子玉所招募之軍多如草○曾在畔砂場小戰屢○用爲先鋒退卻之直軍○故直軍死亡者倍於奉軍○（六）奉軍個個耐寒○棉衣被褥皆俱全○直軍既不能忍凍○且後方趕辦棉衣○皮衣至兩星期左右○僅有二千套運送前線○前途勝負可斷定直軍作戰之不利云云（完）

國貨之精粹 毛巾之巨擘

著名三角牌毛巾

認眞大廉價一月

陽歷十二月一日起至三十日止

機會難逢請勿坐失

水仙門十三號 中華商店啓

民國十三〇十一月廿九日 （千）

承退聲明

啓者號情可查開設在呷靈律電車頭門牌五十三號咖啡店名號銳聲興股東人吳映青陳六九二人志圖別業願將店內家私及店底一概承頂與杜玉麟承受以後生理如何皆杜玉麟之事與吳映青陳六九無涉如現下有該號手續及賬項未清者自登報之日起限一禮拜內前來理清不然自誤特此登明以免後論

民國十三年甲子十一月初三日 （卅）

承股人杜玉麟 退股人吳映青 陳六九 同啓

新輪通告

▲航行新嘉坡馬辰部之間…

啓者本公司不久將即有漢利輪船一艘專航新嘉坡與荷屬馬辰埠之間特此通告幸祈各界商翁一注意焉

海峽莫娘貿易公司謹啓 （新嘉坡勿基十二號與十三號）

一九二四年十一月廿九日 （卅）

○工部局招人投標

▲承建便所三處…

通啓者本局委員會擬招人承建便所三處一在巴利士德路一在丹戎百葛路碑石處一在丹戎百葛路量氣表處如有願承建者可於每日辦公時間內至本局測繪司處索閱建造圖樣與投標格式其投標紙可自十二月五日正午起至是月十九日止送交本局秘書處收存本局委員會對於各人投標有棄取之權衡并非必最低者即可入選也特此通告仰衆週知

工部局秘書馬施峯命謹啓

一九二四年十一月廿九日 （卅）

○商標通告

▲厦門阮文川號所製之元寶…

通啓者下列商標乃中國厦門阮文川號之唯一所有權該號所製各種元寶輸入海峽殖地與馬來半島各埠發售者皆用該商標爲記以防假冒如有人仿製或用其他方法損害該號該商標之權利者將依律提起訴訟決不寬貸特此通告

阮文川號之律師勞那申及墨敬蘇狀師樓謹啓

一九二四年十一月 九日 （卅）

○商標通告

▲厦門阮太川號所製之元寶…

通啓者下列商標乃中國厦門阮太川號之唯一所有權該號所製各種元寶輸入海峽殖地與馬來半島各埠發售者皆用該商標爲記以防假冒如有人仿製或用其他方法損害該號該商標之權利者將依律提起訴訟決不寬貸特此通告

阮太川號之律師勞那申及墨敬蘇狀師樓謹啓

一九二四年十一月廿九日 （卅）

◎工部局招人投標

▲承建三合土與石管之暗渠…

通啓者本局委員會擬自現時滑鐵盧街與梧槽路之暗渠進入洞口處至維多利亞路之交界處建造廿七英寸之三合土暗渠又擬自梧槽路之交界處至亞峇伯街於維多利亞街內建造廿四英寸之三合土暗渠又擬自亞拉伯街交界處至惹蘭蘇丹交界處於維多利亞街中建造十八英寸之三合土暗渠又擬自維多利亞街交界處經惹蘭蘇丹怒美芝路火廊街白塔街歌祿活街經達小坡海墘建造十二英寸之石管暗渠特登報招人投標承建如有願承建者可於每日辦公時間內至本局測繪部索閱圖樣投標須按原定格式塡註用函固封於一九二四年十二月八日正午以前送交本局秘書處收存本局委員會對於各人投標之棄取自有權衡并非必最低者即可入選也特此通告仰衆週知

一九二四年十一月廿九號

工部局秘書馬施峯命謹啓 （卅）

徵求同文書院校友

啓者歸人承做會委派來星調查校友情形以成立校友會藉以聯絡感情爲母校增光昨蒙本埠同學開會討論進行事宜到會者數十人概表同意惟恐尚慮校友未盡悉特登報徵求校友凡未到會者請投函青年勵志學社周銘傳君轉交便妥

厦門同文書院旅菲校友會代表王亮保啓

民國十三年十一月廿五日 （卅）

○招人建築工程廣告

啓者茲有胡文虎仲光兩兄弟安堂分局辦事處并製藥廠一座招人連工包料全用紅毛灰建築地址在牛車水崎椛孝園角即（JUNCTION OF NEIL ROAD & CRAIG ROAD）如有意投標者可到土庫街員者里門牌十三號經成建築公司檢閱圖樣至于投標格紙亦可向本公司索取此佈

民國十三年十一月十日 （卅）

經成建築公司謹啓

○專門產科鄧淸美啟事

余西歷一千八百九十八年來星習醫術於醫館畢業曾任厦門若某石醫館協理三年又在小呂宋專門產科四年曾年來叻得皇家給產科及種痘文憑曾在直路亞逸街懸壺治病以友人之招往游泗水今返叻仍寓直路亞逸街門牌一百零一號即愛同學校對面恐未週知特此登報 （卅）

民國十三年陽歷十一月十五日

無上食品

燕麥含有十六種人身必需之營養質爲食物中滋養之最富者二倍於肉類三倍於米穀用作孩童食品無有能與相比而於壯年則予以滋補而又有之前液增元精力助生成知其確能恢復衰弱者之體力也桂格麥片即爲燕麥中之最佳者若日食之一月後而察其進步並試其氣力與精力當知其確能不負吾人之所期望也

此麥片裝於鐵罐之中而又曾加高壓密封所以其原有之質味永遠不變

本行印有詳細食法函索即寄

各處大百貨店均有出售

民國十三年三月六日

FINEST OBTAINABLE

品質最好

HENNESSY'S BRANDY.

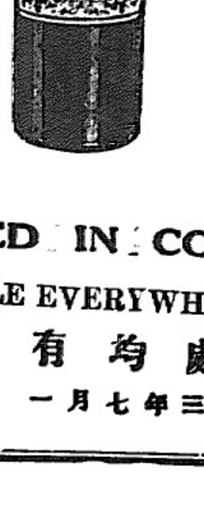

BOTTLED IN COGNAC

ON SALE EVERYWHERE

各處均有出售

民國十三年七月一

○本報事啓

敬者本坡及外埠閱報諸君如有匯還報費係由郵局寄面交來者函面請書明交叻報經理手收爲盼特此佈告

民國十二年二月廿日　本報經理啓

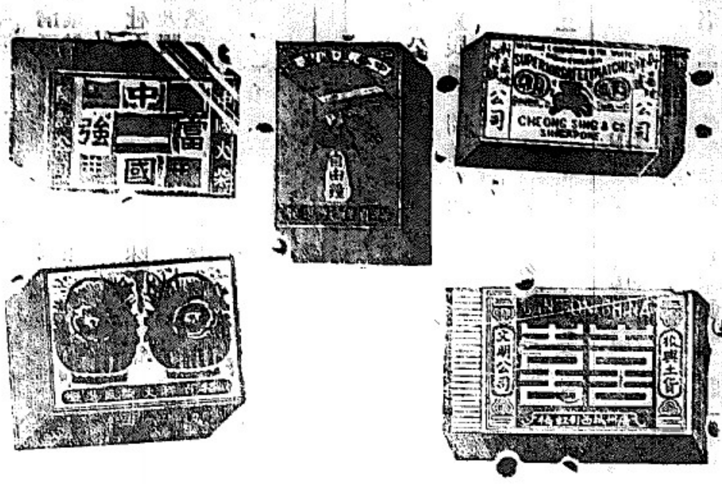

價甚平　預期運送

貨極靚　亦易銷量

各嘜火柴　均大減價

諸君光顧　格外歡迎

星加坡馬交街門牌四十二號　電話二三三六

怡盛隆號廣告

民國十二年一月一日

因患痢病異常瘦弱

此兒服用嬰孩自己藥片得獲強健肥胖矣

北京李玉林先生來示云小兒年將近十四個月自今春失乳夏間即患痢疾之症因此小兒身體異常羸瘦閱報章知藥片對於小兒之功力甚大即函購貴藥局嬰孩自己藥片一瓶服後小兒痢疾驟愈其身體亦日見肥胖矣凡家中之有小孩者不可不備嬰孩自己藥片於家中以防不時之需也

因此藥片專治小兒發熱便閉胃不消化嘔吐腹瀉痢疾等症以及出牙痛苦蛔蟲爲患因其功力能平腦筋便小兒得天然康樂之安睡如尊處無從購買嬰孩自己藥片祈即寄功銀六角至星架坡萬興街韋廉士醫生藥局原班郵奉一瓶可也每六瓶三元郵力在內

嬰兒康強指南祈即來片索取可也

奉送

寄售紅烟創辦已有六十餘年承祖傳秘製配合得宜爲醉癮除痰有益衞生且香純味厚與別家迥殊開荷　倘胞落時稱爲市上之冠而亦國貨之特色者也　如蒙惠外歡迎

八兩庄每箱一百四

十包每箱五十八元

二兩庄沽銀五百六

十包每箱六十元

在石叻沽每箱加價銀十二元

八兩庄沽一百四

十包　三十三元

二兩庄每箱五百六

十包沽銀三十五元

廣畔生　八兩庄一百四十包每　沽銀三十一元

癸亥年十一月初十日　本號電話一九五四

南洋總發行所順行公司啓

SHUN HANG TOBACCO CO.

43 North Canal Road,

SINGAPORE

JULES ROBIN & CO.

正法國葡萄羅敏萬安池酒

COGNAC

哥匿

CHARENTE. (FRANCE.)

法蘭西

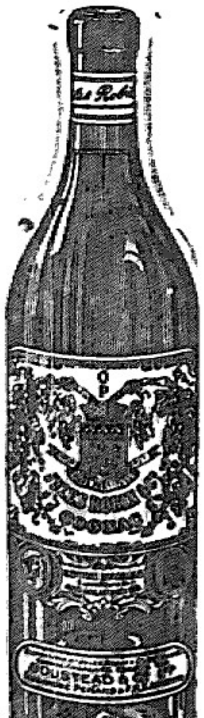

.O P. AND ★★★

PURE GRAPE BRANDIES.

正葡萄萬安池

FINEST PROCURABLE.

上等萬安池

SOLE AGENTS S.S. F.M.S AND SUMATRA.

七州府及蘇門搭臘之唯一代理人

BOUSTEAD & CO., LTD.

(INCORPORATED IN F.M.S.)

莫實德有限公司

實叻分銷處

五代天宮　新榮盛

十八間後　振源號

中街　永興號

大馬路　永盛

二馬路　乾元號

水仙門　新永泰

牛車水　振源興

東陵　錦安公司

及其餘大酒庄

英一千九百廿三年十月十二號

△最著名之牛乳食品

葛勞蘇含有滋養及滿意嬰孩之各種必需品實無論嬰孩如何薄弱均合服用君之愛兒必需此葛勞蘇粉爾令其强健活潑可愛

此馳名之食品清潔新鮮完全免除平常牛乳所含之毒質而有傳熱帶小孩者祇加沸水便可將葛勞蘇預備以喂小孩可以不必再購何物

此粉乃爲可愛嬰孩之製造品

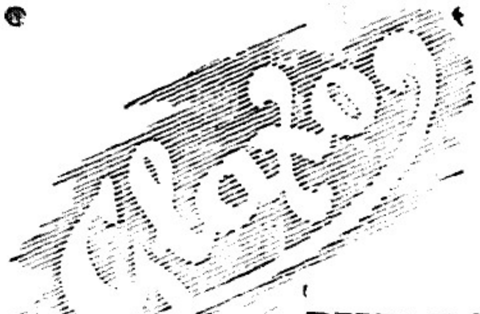

BUILDS
BONNIE
BABIES

○有妻妾者當以爲鑒

有黃君者因股間忽然腫痛其妾叩其故黃君囫圇以對之其妾疑其病由野遊而致乃野而問曰君殆患勾欄中不正當之病耶否則股際何若是之腫痛也黃君聽畢不知所答乃不懌而曰胡爲疑若猶豫而更暴吾當此疼痛不堪之際未嘗體貼以細膩之溫語斯亦已矣今遽以花柳疑吾寧不慮傷情之破壞乎吾實以告卿吾殆感不正之氣及濕毒而患此抑亦瘡癤之類而已其妾曰儂固知君所感者是不正之氣盍吾試從勿再感這等不正之氣而謂小德可出入也黃君知其言之諷已意欲再辯忽聞同居婦呼其妾出而喁喁細語無何其妾含笑而入則手持吾親之黃金油進與黃君抹之翌日黃君股間之腫痛忽然消去於是其妾始悟己之誤會也然則黃金油詎非有大功於黃君乎葉奇可黃金油治牙痛肚痛嘔吐皮膚瘙滑腫毒驅風濕花柳等誠家居行客常備之藥也　價二角半　四角

咳嗽或內傷　欲免終身之憂者宜注意

有痰曰嗽無痰曰咳又痛之痛熱名嬋獨寒名牡寒熱俱有名癆尚人之所易知也惟知祇病而治則難即如近日患咳血發熱之症不知幾許然俱誤藥所致者居多蓋此症非有專門學識則不能爲瀚治弟對於咳嗽發熱內傷雖不敢謂爲能手然自問係一己之專長則敢自承者也

頭家注意　記否舊時痛苦

友人問葉奇可頭痛散何以能勝過別人吾答曰此散之重量每包一分六比之別家每包二分七者則吾藥少而且功速此勝人之一又藥性和平的確不寒不燥與別家苦寒之藥不同此勝人之二友曰偵乎吾曰請試便知區區八占錢吾非誑爾此散治頭痛牙痛頭眩每包八占

潔淨府之能員

有友問於吾曰先生時常說話調胃丹係煙酒客及女界的要病藥寶吾試此藥毋不惟有生意之口吻耶抑確有此功效乎吾曰吾實以告君吾家無論老少每月俱服此丹三兩次因此吾家中家人未嘗一病此非調胃丹的實在功効乎友於是信服調胃丹數月而前患之手足困倦及血燥膚癢等症至今未嘗再發足証此丹之功效也特錄出以便未服過調胃丹的諸君放心服之專治大便結牙痛腰痛咽痛花柳等價二角可作六次用

代售處

金聲信書樓　丹春堂　小坡瓊源豐　老爺宮萬昌和
吊橋頭古友軒　牛車水福安棧　吉寧街萬泰和
合牛客棧　保滋堂　余仁生　儒安公司　太和堂
培元堂　壽同春　丹羅呂家强春和堂　漆木街協益

葉奇可專醫內傷痰火咳喘兒科產後　舖在海山街四十六號

本店有眞正紅花油白樹油發客價值公平不賣假貨

民國十二年十一月四日

一九二四年十一月十五日　三

復有一美人對於雙點標煙枝之贊賞則謂吸食雙點標煙枝實與喉管毫無傷害因雙點標烟枝係用純粹之煙葉所製成絕未攙雜他物吸之於健康極有益也

MADE IN LONDON.

DOUBLE ACE

GOLDEN VIRGINIA CIGARETTES

廈門春生堂

秘製法風濕補藥酒天下馳名

總代理
實叻吉靈街尾郭協順號
總發行廈門魚仔市街永春春生堂主人郭祺祥啓
民國十三年十月十日

專載

○北京政變時之外報論調

▲中部八省之結合維持
▲馮張段三派不易合作

字林報云。。自北京政變。。洛吳失敗。。中部諸省函電相商。。對於時局已有一致之政策。。由蘇皖贛鄂陝豫浙閩八省。。協同維持長江流域及中國中部之和平。。據最近消息。。八省共推齊燮元爲領袖。。此輩督軍之志願。。此時固尚未能言之。。然其對於保境安民。。已有諒解。。此層亦頗關重要也。。一般熟悉北京政局者之論調。。僉料張馮段三人難於協作。。段曾柄政三次。。均未有作爲。。當時尚握兵柄。。今則須恃馮張之翊戴。。不聞控制北京。。將爲馮爲張。。段氏入京。。徒作傀儡而已。。故料段氏未必輕易入京。。其次爲張入京。。勢不肯下馮。。而馮亦未必肯以北京全權奉之張氏。。是馮張兩人。。亦難協作。。故洛吳之敗。。實啟北京爭權之始。。其餘各省。。不若自保其境之爲愈。。今長江及中部諸省聯合保境之旨。。則與此種意見。。深相脗合也。。

○北京政變後段祺瑞對外報表示意見

▲主張從新建設政府

據滿洲日日新聞駐津特派員上田曾訪段祺瑞。。叩其所懷。。段帶喜色。。與該記者云。。余認此次之戰。。爲民國元年第一次革命之延長。。若民國元年之革命能澈底行之。。則未必有此。。民國十三年來之內亂。。因革命不澈底。。內亂不已。。人民塗炭。。此誠最大憾事。。且因亂頻仍。。國家萬般設施。。均受窒碍。。舉凡內則國基瀕危。。外招友邦嗤笑。。尤爲可痛心之事也。。至余個人縱令反直派全獲勝利。。余亦無違反生平素志。。即入京指揮一切之意。。但人往往傳說。。謂現一倒。。余必入京。。是誠出於意外。。惟是余亦國民之一分子。。如中國輿情非要余出應不可。。余亦不辭爲最後的奉公。。而與南北同志努力共圖時局之安定。。蓋此實國民之義務。。惟在今日而遽發表。。似嫌尚早耳。。至承問時局如何收拾。。以余個人之見。。此次之戰既爲第一次革命之延長。。自以打破一切現存之設施。。從今畫一新紀元爲最要之急務。。譬如現總統既然遁走。。國務院及國會議員亦四散。。從國制度下之法律手續。。概被破壞。。然當收拾時局時。。可一切不必顧慮。。惟以民意爲基礎。。而向從新建設共和國方面進行而已。。余以爲捨此途外。。則無救國之良策。。且亦絕對不能得再良之策矣云云。。

○章太炎對溥儀出宮復電

▲主張收回清室撥歸莊田

章太炎。。日前有庚電復北京國務院黃郛等。。論溥儀出宮事。。原文云。。北京黃膺白。。王儒堂。。李小垣。。張銘西。。諸君均鑒。。讀歌電。。知清酋出宮。。爽爲平庶。。此諸君第一功也。。優待條件。。本據寬大。。此以項城索立其期。。不卹違反大義致之。。六年溥儀妄行復辟。。則優待條件自消。。彼在五族共和之中。。而强貸其餘命。。仍似過寬。。而要不失爲優待。。再者撥歸莊田。。豪奪已久。。雖似私產。。其實非以金錢買取。。即仍襲明代勳戚莊田者。。其始孰非吾民之有。。事實既爲强佔。。土田應還人民。。荷利百姓。。豈宜屯澤。。願諸君勿恤遺臣衞(下從官)言。。而虧國家大義。。章炳麟庚。。

○皖馬電請直派十省聯盟之補述

爲告急。。南京齊巡帥。。武昌蕭巡帥。。西安劉巡帥。。杭州孫巡帥。。南昌蔡督理。。開封劉督理之督辦。。劉督辦。。袁督辦。。鄭省長。。成都楊督理。。福州周督理。。鄭州李省長。。長沙趙省長。。南京韓總司令。。均鑒。。新密。。自馮玉祥倒戈以後。。清當政局。。頓成傀儡。。京電爲馮派員檢查。。不得都中眞相。。究竟元首是否被迫退位。。內閣國會是否受其影響。。不能行使職權。。真耗無聞。。神州失色。。我輩同膺疆寄。。共處漏舟。。縱不能措大局於磐石之安。。亦應矢同心作苞桑之繫。。傾危至此。。一木難支。。僑將歷年。。能無滋懼。。爲今之計。。但有內固吾圉。。外察輿情。。結夢運籌。。共籌挽救。。查蘇皖贛鄂以暨兩北。。而鄂蜀豳踞其上游。。閩中浙以東奧區。。兩豫省賢爲之屏蔽。。此外如浙如閩如粵如藏。。或爲海疆重鎭。。或爲南國雄藩。。論形勢則迭爲輔車。。論物力則同饒天產。。安危利害。。彼此維均。。如能互結唇齒之盟。。共切纓冠之義。。則眞安半壁。。舉足可爲天下重輕。。無論時勢所趨。。至如何程限。。凡我同盟諸省。。皆不能受之以搖。。亦不至入彼漩渦。。至中樞統治之權。。有無變更。。幸而不滋閻牆。。固無以爲我七鬯。。不幸而延長兵禍。。改圖何人。。或又以中外之從違。。法理之當否。。爲吾儕向背之標準。。目前時局混沌。。固未易言也。。硜硜之愚。。竊願鞏固我稍國圈。。一心一德。。還以禦侮。。近以民。。不獨發扉氣求。。亦人以不可干犯。。亦惟以靜制動。。乘機可促進和平。。諸公愛護人民。。主張道義。。高瞻遠矚。。此策固有籌於鄙兒十倍者。。熱當爲之策。。擎不敢不奉陳左右。。以備采擇。。倘不以爲謬。。則祈擇定同盟之地。。推舉主盟之人。。尅日進行。。以杜危機。。而定國是。。臨電不勝迫切待命之至。。馬聯甲叩。。江印(十一月六日)

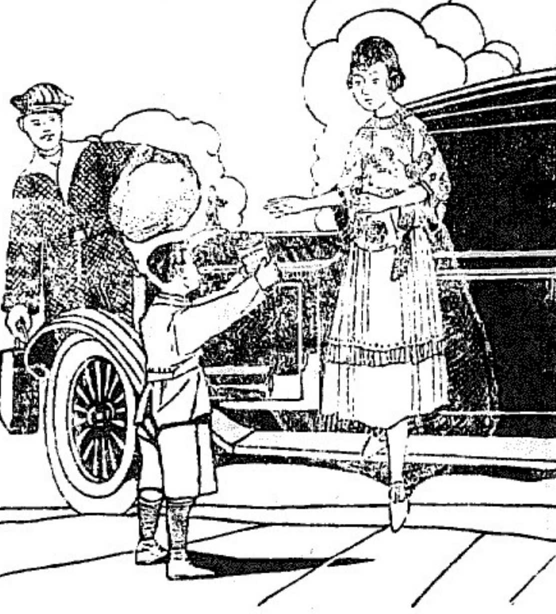

這是很有名的
百雀牌香烟
姐姐帶一罐
路上吃去

完全國貨
百雀香煙

南洋兄弟煙草有限公司啓
NANYNAG BROTHERS TOBACCO CO., LTD.
(Incorporated in China)
(SINGAPORE)

民國十二年十一月十四日

○六六六標嬰孩萬金粉爲醫治嬰兒出牙期及孩童種種疾病之家用良藥能使嬰孩及孩童享平安舒服之樂其功效可謂世無其匹(六六六)三字爲此粉優美品質之保證擔保其中不含一切麻醉性之安神劑或任何種有害及危險之成分此粉世界已萬家用之爲時已久其銷數大有一日千里之勢於此足證此粉之價値矣嬰兒孩童一切疾病以及疑難雜症皆由腸胃失序而起六六六嬰孩萬金粉能使腸胃清潔及清血性和潤用以治左列諸症其效如神

大便閉結　嘔吐　腸胃氣脹　積滯煩躁　肚腹絞痛　痛風　寒熱　回蟲止腦怒　牙炎症　嬰兒出牙各疾

六六六標嬰孩萬金治嬰兒出牙期內各種疾病等症其效如神業已治愈多數有病及煩躁易於哭鬧之嬰兒此之功能安甯神經使嬰兒安然入睡

兒大便一律蒼白綠之色宜即用此粉治療之因嬰兒若有此種之大色則必有患大便閉結積滯或其他病嬰兒之胃腸症宜即以此粉治愈之以免再生他種危險之雜症多數用過此粉嬰兒之父母知其功效之大而其作用復可信及有益故宜言(六六六標嬰萬金粉其價值如金之可貴也)

▲本埠出售處

張裕和　萬山樓　何長春　萬安和　萬泰和
春生堂　裕和堂　萬同安　保滋堂　保安堂
萬春堂　張春和　公興堂　仁愛棧　大和堂
仁壽堂　長春堂　裕安堂　陳天錫　春生和
大春和　同安和　萬生和

民國十三年八月廿一日

▶勃福(Burford)船牌包頭肥皂也是世界上品質最好之肥皂◀

每包共有雙條三塊用以浣洗即最精緻輕輭之布帛亦不致受損如把他與市上出售之任

何種頭肥皂比較諸君必定知這種肥皂是歷來出品中最優美之肥皂了

船包皂顯日格特廉上等商店均有出售諸君一試方知言之不謬特此廣告

唯一代理人孟嘉理寶達有限公司啓

▶批發處星洲畢麥利路孟嘉理寶達公司

Sole Agents

McALISTER & Co., LTD.

S. S. & F. M. S.

一九二四年十月九日　六四

◎妾的代價…願君毋忘

小家庭中夫婦甜蜜如賓如友一日夫受崇華學校之聘前往担任教務與婦敘別婦曰妾與君情同魚水不能隨君而往侍奉左右然有爲妾之代價者妾已備下一箱願君携行切勿遺忘夫曰箱内何物妾曰棹上有虎君試猜之夫曰莫非卿平日最愛惜最鄭重之虎標(萬金油)(頭痛粉)(八卦丹)(清快水)護身寶乎

婦莞爾而笑曰唯唯諾諾願君切記抵校之日宜置諸座右代妾服勞倘若身體有不舒服或沾疾厄時即按虎標(萬金油)(八卦丹)(頭痛粉)(清水快)內標治法服法用之立能轉危爲安此妾歷歷經驗萬無一失的君見虎標的藥當如見妾一般則妾賴有此代價乃得安心無憂矣

總批發處新加坡海唇電車路街門牌七十七號

仰光永安堂大藥房分行主人胡文虎豹謹識

孟德強腎　醫藥生精

此藥精爲理腎之要藥與市上所售之普通補品不同舉凡腰痛膝軟四肢無力尿後反滴頭暈眼花精神恍惚用腦太過與及子嗣維艱等症服之無不見奇効誠延年聖廣嗣之金丹願患斯疾者請即服之方知此葯之効力矣

價目　每瓶一元五角　每打十五元

南洋總代理石叻吡叻垻羅會豐商店

注意　大注意

請注意本園之特設[illegible]
注：
一、[illegible]
二、西洋[illegible]
三、[illegible]
二角

歡樂園 有限公司
THE HAPPY VALLEY
Limited
(Tanjong Pagar)

三、[illegible]
四、馬來[illegible]
五、[illegible]
六、印度大法[illegible]
△入場[illegible]
二角
本園謹啓

南洋要聞

英屬

◎總督在聯邦議政局報告本年馬來之政績

吉隆坡訊。本月廿五日上午馬來聯邦議政局在本坡開會議時。總督紀廉醫士。敘述本年馬來聯邦之政績云。各邦長官及本局議員諸君。本年余所講述者。爲休戰常策畫。僅述首關重要之事。其他所有屬傳。則已於報告錄中備述之。財政狀況。則完全報述於印單中。總參政司爲議明年經費預度案時。將逐條看述之　余所言者。將僅限於尋常有考察各節。大畧述之如下。

△公衆衛生狀況

本年公衆衛生狀況。甚稱滿意。人民死亡率與醫院病者人數。均見減少。人民患病就療於市鎮藥房與行旅藥房者。見有增加。此市鎮與旅行藥房之續見奏效也。余業爲諸君道之。瘧疾症之退減。至爲明確。此實由於諸醫士之能盡職。與全國遍設除蚊部所致也。除蚊部之辦法。係施油與設長久溝渠於各地。至於公衆衛生教育。尤注重於鄉下之馬來人民。以演講及標示之方法。使馬來人民之患瘧疾病者。大見減少。及各處療治花柳病之醫區。陸續設立。其功效頗著。吉隆坡蘇丹街。本年又有新設花柳症醫所。花柳專門醫家斯密員。亦在該所講演花柳之毒害。所有政府設立之醫院與藥房。皆行免費注射之方法。救治患花柳病者。衛生部亦極注意救治安其羅頓比亞(疫症名)之病。今年腳氣症。稍見增加。政府現下鼓勵馬來人民。食用鄉廠製造之米。曾在馬來文報紙。鼓勵此事。此外又命米舖懸掛招牌。以便認識。腳氣症雖較去年爲差。但仍頗多。其原因由於患是病者。多不因重難醫時始就治於醫院。公衆衛生委員部。已有印發英文傳單。散播各處。詳論腳氣病之厲害。現擬該單印成他種語文。俾得分給與各色人民。本年巴生港口印度勞工查疫局。於五月十八日至六月四日又自六月十四日至七月廿五日。印度工人曾發生霍亂症。病源亦發生四起。發由瘟外所染來者。合計染此症者凡二百〇五人。其中死者八十人。幸賴該部醫員救治。不至劇烈。今年乃係第四年運動除滅瘧疾症之疫。頗見進步。學校醫科巡察員。數年來皆注意除該疫之散布。現時彭亨已設有河中藥房船。凡附近彭亨河邊之學校。此船隨時巡視之。至於救治學校生徒之病。則以旅行藥房之方法行之。本年森美蘭牛農已獲一帶之學校。發生疫症。經六星期始滅。已無蔓延之患。

保育嬰兒之事。業亦相繼奏效。吉隆坡現有女醫士一人。專理此事。怡保亦有女醫士一人。兼理此事。吉隆女醫士之往各家巡視嬰兒病者。約有二千五百次。往患病貧民住家。視察病狀。可謂極有價值。蓋以不但醫治其病。而且教以潔淨衛生之道。家中應用適宜之食品。瘧毒症委議部。保育嬰兒參議部。公衆衛生教育委員部。皆有依[illegible]會議。故民間於一切衛生之事。成績昭著。並刊印腳氣病之英文傳單。吸食鴉片之華文傳單。連珠瘡之英文傳單。以警告人民。

本年四月。政府委派專瀰專精家麗斯利醫生。考究丘那與孟買兩處治癲狂症之方法。繼遂設立狂症研究所於吉隆坡。經其治愈者七人。本年吉隆坡地方醫院。另畫三區。備牀一百五十號。再以治理戒除鴉片之人。就醫者先向署闢我烟社領取入票。醫治二星期。免納醫費。烟民要求欲入就我者頗多。區所不能容納。現政府擬設同樣之戒烟區於各巨埠云。

法屬

◎越南中圻農業之概況

(中圻留守使之報告)

(甲)主要農作

(一)米谷。去年中圻氣候。雖不如前之順適。然丽中圻各省收成之米量。比當年爲多。去年谷出產之量爲一。一一三七千數。而前年則爲一。壹六[illegible]數。去年培植谷之面積爲九萬四千法頃。而前年則爲九十四萬三千法頃。(每法頃約二英畝半)去年中。禾谷之面積。所以較前年略減少者。蓋有二原因在。(壹)去年當插秧苗一際。雨水不足。農夫不得已將稻田改種別種。不須用多量水份之植物。(二)去年中獸疫盛行。牛多死亡。牛死農夫失其左臂。

(二)番薯　番薯之培植。中圻各省均有之。土人用以爲米谷之代用品。中圻北部。去歲月平旱無雨。農人大半將稻田改爲種植番薯一園。然一入秋風雨常降。番薯之收成不大豐登。而中圻南部。則大是佳象。據中圻各省省長之統計培植。番薯之面積計有五萬二千法頃。計番薯之量數十萬數。全數均爲土人之消耗所吸收。

(三)玉黍。中圻玉黍之培植。年來頗形增進。其原因在於中圻各地之輸出口商人用高價收買玉黍。農夫有厚利可圖。故改種玉黍者甚多。今圻北部　去歲入夏大水。一部份黍田[illegible]所淹沒。中圻中部南部收成頗富。去歲培植玉黍之面積。爲四萬八千法頃。而前歲則爲四十六法頃。去歲玉黍之出產量以五萬一千數。

(四)甘蔗　中圻甘蔗之培植。無地無之。其以供給工廠製糖之需要者。則以其中部三省(廣義平定廣南)爲多。照普通而論。去歲甘蔗之收成。實爲滿意。甘蔗所占面區。約二萬五千法頃。其出沙糖之量約五萬八千數。去歲糖價。每百基羅值二元至三元五角不等。

◎慈善家注意

通啓者本會自開收劇劵善款以來現在統計已收到四萬八千一百廿元(內計第一次交本坡中華總商會一萬元第二次又交二萬元第三次又交一萬元共交銀四萬元)茲爲急於結束起見不得不派員逐日催收用特徵告香僑諸寶號善長暨本會名譽會長等或有未曾惠交此欵者務望早日惠交以清手續無任禱盼之至此佈

民國十三年十一月廿四日　海天籌賑閩粵水災游藝會謹佈　田

華僑義務學校演劇籌欵會啓事

啓者本會從本月廿三日起特推舉本校服務員陳德芳陳卓千陳國光周中日楊善甫林恭民符錫陳之香諸君等暨本會職員黃昌積馮運雙袁傳堯陳昌明符氣傑符氣俊翟鎮之七君爲收賬員逐日出門收賬凡本會職員諸君中之未交禮章費者及熱心購劇劵諸君中之未交劇券欵者於以上諸收賬員携收據踵府請欵時請即惠交使得早日辦理結束發刊徵信錄分供衆覽各籌又本會此次演劇籌欵蒙　同僑贊助極力仝人等感激之餘並此申謝此佈

本會正會長陳興國　財政黃有淵　全啓

民國十三年陽曆十一月廿二日

諸君用鏢之經驗如何

人們如知(馬標)鏢在市場上取得極贊報時準確經久適用則得力于時針之人就更多了有諸君早晨誤車或脫過舟車不過因爲你們沒有一隻好鏢罷了

如購置一隻(馬標)鏢你們就不致再有此種事發生你們的鏢將報君此時使你們及時預備哩諸君用鏢之經驗如何

甘密建樵公司啓

E. O. GAMMETER & Co.

RECKITTS BAG BLUE

△禮吉氏之藍靛

價廉物美　市上罕有其比

請謝絕價平之仿造品蓋用久之後此仿造品必較爲昂貴

顏色深明物質清潔能令衣服雪白可愛

代理人峇鴨慶全公司

一九二四年八月廿七號　(2)

Agents BARKER & KENGCHUAN
10 D'Almeida Street,
Singapore

代告親友

盧成與盧金順盧源與盧楊與熊君之先妣盧太君諱潤春特室勸儉母儀足式不幸于中華民國十三年十一月廿五日（卽夏曆十月廿九日）下午七時壽終享年六十有四擇于十二月九日（卽夏曆十二月十三日）上午九點半鐘出殯凡與成與君等有　舊友誼之誼者屆時如欲往執紼請到烏橋頭盧氏本宅可也輓軸哀樂等一概代辭

吳林佳　劉炳思　陸馥涯
黃啓鳳　李炊生　楊鵲南
曾喜欽　曾幾生　東韶耀
曾耀剛　陳居田　陳維松
全啟

中華民國十三年十一月廿八日

承頂聲明

敢者仲光律師投卷門牌五十〇三號泉成公司雜貨生理原係吳蓬娘開設今因志欲別圖愿將該公司店底家器全盤頂與連有土陳添源汪等第三人承受任從改號經營倘日前吳蓬娘有與街外來往未清數項限一禮拜內請向本手人來會清楚過期不來乃係自誤與承頂人無干先此聲明以免後論此佈

一九二四年十一月廿八日　冊

承頂人　連有土　陳添源　汪等第　同啟

機器工廠　滑機車油

FOR FACTORIES　LUBRICATING OILS

G. E.
L. M. C. O. } For cylinders to semi-diesel engines
M. C. O.

STEAM CYLINDER OILS
BEARING OILS
GREASES

THE BEST AND MOST ECONOMIC OILS ON THE MARKET

The Asiatic Petroleum Co. (S.S.), Ltd.,
(Incorporated in England.)

輪軸油　L.M.C.O 半的西油　機器油　汽軸油　紡彈油　平常車油

本公司製造各種車油均爲市上之最優等及最省費者　亞細亞火油有限公司（存英倫註冊）英千九百廿三年十二月廿號

O. K. CEMENT.

招來廣告

[illegible]士敏土是於歐洲製造檢驗合熱地之用且多係用爲製造三合土及一切高等工程者也　此土係貯藏於堅固之木桶內連皮每桶有四百磅重淨土有三百七十五磅重且近來購用者日衆誠有求過於供之勢　諸翁光顧請向下列之英文店號接洽可也此佈

經理人東亞有限公司謹白

一千九百廿四年三月二十七號

Sole Importers
THE EAST ASIATIC COMPANY, LIMITED.
SINGAPOER

注意

福蘭公司專理火燭及洋面保險生意價格相宜賠償快捷諸翁光顧請移玉至嗎吉實得力門牌壹百一拾七號至一百二十號此佈

英一千九百廿三年九月十日五

HOOGLANDT & CO.
INSURANCE
117/121 Market Street
Singapore

士德金　蘭瑰固髮膠

士德金蘭瑰固髮膠乃係美國著名士殫力殫之精製理髮品也此膠功效經曾多數醫學士細心研究專選最貴重藥品加配蘭瑰鮮花化製而成其性質附於衞生一道則潤髮光滑固養髮根能除頭髮一切諸病其氣味則清香異常芬芳撲鼻醒腦提神品質純良膠質不黏每次梳髮落香膠少許和合香油或香水抹髮上粗硬之髮立即純貼挑撥如意風吹不散運舞不亂歐美各國社會士女遠近嘉獎遍處歡迎而中國各省婦女喜用浸水刨花膠髮枯澀水濕至成頭暈頭痛及髮中諸病今則多數敬用此蘭香膠是種傳聞流播廣有益髮之功無傷腦之弊本藥房爲各處之領袖不惜重資特辦來叻以獻諸酉僉名士閨媛之前請試用之方知膠之實貴特色也

民國十三年九月十五日　啓

南洋總經理仁濟藥房有限公司謹啓

水仙門　李隆昌公司　大葛街

本公司年例平沽一次今又屆期是屆平沽尤爲空前未有之廉宜平沽期內貴客定衣絨價先惠普通布服照原九折定銀過半本公司之定機白仁布幼結無縩堅級耐用而縫工裁度尤爲精美久爲中西僑商稱許欲求價廉物美之品幸勿失此時機同僑諸君子光顧參觀本公司無限歡迎也

民國十三年十一月三日　中

陽曆十一月內平沽壹個月

大減價

各國洋貨　呢絨布疋　西裝用品

廣東要聞

選舉市長不能照原定期限

省署呈帥府文云。爲呈請事。竊查廣州市長選舉暫行條例。前奉大元帥制定公布。經即印刷通行。嗣奉帥令。限十日內。照公布條例選舉市長。不得再延等因。復經令委貫予聰姚禮修趙士觀三人爲選舉事務委員。飭卽按照條例。組織選舉事務委員會。依限妥爲辦理各在案。現據該委員等呈報。暫假廣東省教育會爲會址。業于本月七日組織成立。當經督飭該會恪遵帥令期限。將選舉一切事宜。迅速舉辦。旋據該會呈稱。查現頒市長選舉暫行條例內載。宣示人名册。以三日爲期。各項當選人答覆願否應選。各以五日爲期。選舉訴訟。以五日爲限。若計法定期限。已達二十日。合之調查造册通告。以及投票開票等日。通計非一月不能竣事。現委員等經公同會議。以最速期間。擬定清單。呈請察核。并請將限于法定時期。實不能于十日內選舉各緣由。轉陳帥座。懇予准照單開期限舉辦。俾易進行。而免貽誤。是否有當。伏乞指令祇遵等情。并繳選舉市長期限清單一紙前來。省長伏査此次選舉市長。所有名册宣示。投票開票。以及當選答覆。選舉訴訟等日期。例條內均經明白規定。該會所稱限于法定時期。未能于十日內選舉。尙屬實情。查核所擬選舉期限清單。係按照條例所定日期。酌量厘訂。從速舉辦。本關選舉要政。應否准如所擬辦理之處。理合具呈。連同期限清單。呈請鑒核令遵。謹呈。又廣州市公安局掟鍾選霖等呈稱。市長選舉期近。截止在卽。請轉咨展期。俾得報名註册等情。昨批示。據呈尙屬實情。應准照辦。除轉咨廣州市市長選舉委員會查照。准予展期外。仰卽知照。

思疑扣留范石生之笑話

十二日係中山啟程時。胡漢民。古應芬。汪精衛。程潛。楊希閔。許崇智。譚延闓各總司令。均於上午十時前到永豐艦與孫餞別。范石生身穿鼻烟絨長衫。偕參謀長李宗璜。乘衛兵乘電船亦往永豐艦。范與李旣登艦後。衛兵欲隨上。被艦員阻格不許登。祇令在電船守候。各衛兵心已疑慮。迨永豐旣開行。猶不見范電船。各衛兵疑爲孫氏扣留。急返軍部報告。因軍部各人大驚。立拍無線電往詢問。久不得覆。大爲驚異。徐傳乃令魚雷艦於十二時往追永豐。問明究竟。初以爲勢難追及。豈料永豐竟泊於中途碇住。魚雷艦旣至。卽通知永豐。謂范軍長有要公請回范軍長。范石生出而。始知是偕同諸要人赴黃浦陸軍學校後。然後回省。着魚雷艦隨行。迨至三時永艦。永豐始得動輪赴黃浦。六時范石生已乘魚雷艦返其軍部。一場虛驚。始復安然云。

吳鐵城對於屬員之惡感

吳鐵城此次復任公安局長並兼警務處長後。對於內外區各警員。多被撤建。凡屬陳恭受之戚友。無一倖免。卽吾格忌深。剷飭署者。亦不顧惜。現下被撤者。不下百餘十人。黠者引援有勢力之人以穩固其飯碗。吳鐵城亦吹毛求疵。執罪以繩之。九區二分署長何元鈞。亦警界之老派。十年前在警察廳充當一等司法課員。自離職往香山後。復返入公安局。祇充得一正區署長。後又降爲分區署長。今吳亦欲撤以去之。而何元鈞實具有潛勢。不輕易動。乃近因警長在長堤新長發旅店受私娼賄賂。因將警長究辦。又株連及二等區員何惠民。由何惠民又株連於何元鈞。聞將因入以罪而撤職云。

胡漢民與范石生有兩不並立之勢

孫中山去後。廣州時局。日益吃緊。關於外憂者。東江陳軍之反攻。此固在人人意料之中。而不知廣州之內患。較之外憂爲尤亟。緣許崇智胡漢民。向來主張排除客軍。久爲滇桂軍所忌。近日胡漢民與范石生。因市長及收回財政機關問題。二人因此意見更深。當北伐議起。原欲將客軍盡行調充前敵。不料滇軍藉廣州衞戍名義。不允出發胡漢民廖仲愷古應芬等。又倡爲統一財政之說。謂財政不能統一。則廣州之事必不可爲。廖仲愷辭財政部長之通電。曾有言之。范石生迫於大義。不得已將烟酒專賣處。硝磺局等交出。至於籌餉局。則名爲交與梅光培接辦。然梅光培原係籌餉局總務科長。爲范氏系心腹親信。實與范氏自辦無異。況梅光培爲太子之嫡派。尤爲胡漢民等所嫉視。必欲設法以去之。但籌餉局收入頗鉅。爲滇軍軍餉伙食所賴以支持。實爲滇軍之命脈。滇軍一日留粵未去。非萬不得已。決不輕易將籌餉局交出。胡漢民等束手無策。又不敢派員往接。且明知派員往接。亦必不允交。於是想出一法。欲藉湘軍之力以爲援助。將籌餉局歸併於禁烟督辦。迭經催促多次。范氏欲乘孫中山未去之時。速將籌餉局收回。范氏被迫太甚。此時本擬與胡決裂。祇因孫尙未去。暫行忍耐。一面電梅光培借事避往香港。藉以推延。一面倡言統率所部滇軍回滇。以爲和緩目前之計。故范石生回滇之說。甚囂塵上。實則范氏亦非欲實行回滇。不過欲援助劉震寰回桂。先謀得地盤。俟有機會。然後由桂入滇。孫中山亦恐胡范二人終不免一衝突。特於十日下午。在府中設筵。藉名話別。使胡范二人同席。并從中解釋。欲藉此以釋二人嫌怨。不知二人所爭者爲權利問題。斷非空言所能收效。今孫中山旣去。胡范二人已有兩不並立之勢。連日范氏運動倒胡。進行甚急。恐廣州政局。不日將有重大之變化云。

廣西全省縣議會聯合會籌備處通電

蒼梧縣議會日前曾發出通電。發起全省縣議會聯合會。經得多數贊同。因就縣議會附設籌備處。現定期開第壹次聯合會并發出通電云。萬急。廣西各縣議會鑒。國賀等以吾桂兵燹頻年。地方凋敝。擬聯合全省某議會。集中交通適宜地點。籌商至計。藉起痼病。經電邀沿江各縣會議。派員來梧。先開發起會。到會者。蒼梧李肇賢李鼎。容縣賈紹楣。藤縣朱鳳岐。鬱林文德樹。牟啟滘。北流何家聲。貴縣土楹。平南朱可貞。農錫疇。來電贊同者。方鴻翶。蔣至祥。平樂林見淶。廖其光。永淳羅達賢。象縣陸書謀。陸風庭。桂林縣議會等。正副議長。一致議決。先就蒼梧縣議會內。設置廣西全省縣議事會聯合會籌備處。推定肇賢縣楹啟滘爲籌備主任。發起人均充籌備員。卽以籌備處名義。通電全省縣議事會。定期十二月十日（卽舊歷十一月十四日）集中梧州。開廣西全省縣議事會第一次聯合會。各縣議事會出席代表。額定一員。所有來往費用及駐會膳宿。均由籌備處完全支付。會章俟各代表到梧後。議其大體。公推起草員。開會審議表決。對論問題。仍由各代表自由提出。因此會原屬自治結合。并非法定機關。祇因時勢所要求。爲通力合作之計。以步各先進省之後塵。集合伊始。應尊重各縣意志。一切不敢妄自標榜。合併聲明。藉此電佈。務懇貴會卽派員如期到梧。出席發表卓見。振自治之精神。謀廣西之幸福。不勝盼切。廣西全省縣議會聯合會籌備處叩。

印花稅專員被拘

（台山通訊）縣城印花稅專員譚斌。平日藉勢爪牙。藉稽査烟酒賬單據。任意拿人濫罰。商旅咸加切齒。昨十六號。該探目□□。在東華街。竟捕獲卓旅部委遣員。指該紙烟不貼印花。帶回稅處議罰。某委遣員時斥然。待抵稅處。卽電函托交二十二團部。俄而該營長黃某。督全隊兵闖進。將譚斌暨華貴榮等。拘回草期街學軒黃公祠營部鎖禁。然後刑訊曰。紙烟不貼印花。是賣者之罪。爾等稅員。旣向賣者每月索賄稅費若干。又給印花稅票似此行爲。你等欺騙政府。魚肉商民。實罪大惡極。非處以極刑。不足以儆稅棍云云。譚斌等聞言。倉皇失措。旋由該旅館擔在長堤轉換兜。赴營部請保。本列擔保三百元。乃得釋出。

（大）（阪）（優）（美）（貨）（品）

▲在日本商品陳列所內陳列發賣

敬者本所自十一月八日起至十二月十日止在大仙門四十四—一號本所陳列場內陳列大阪各種優美之貨品以供各界參觀如蒙購買無任歡迎

日本商品陳列所謹啓

一九二四年十一月廿五日

◀化南影片公司廣告▶

本公司自辦（採茶女）及（洛陽風景）（天津水災）三齣在城中開演凡參觀諸君無不稱贊隹劇所以外埠同胞函電歡迎本公司欲慰外僑之渴望定於本十九號先入怡保埠開演至所定新劇數本原擬繼續付來奈爲江浙戰事所影响製造未完以致不得接續而負僑胞諸君之雅望本公司經已函電催促按不久可以寄到開該齣中之藝員有新自美洲回國者其首本更有特色爲先此佈聞

民國十三年十月八日

Gaiety Picture Palace

芒菓路太師公廟前牙池電影戲

啟者茲有牙池電影戲院主在於亞宋呂賞得力卽若香部賞得力之轉角處戲園開演該處卽人稠密甘必加轉者戲園之內大加陳設其風電燈均爲足備所有看戲之場遊息之所僉不妥爲佈置可謂意呼用茶點任人所擇雖電影拘效新每晚所演各齣大概列明於左

頭場　十五分

小埠之菩薩　八幕諧畫

二場　九點半

血濺黃沙　單獎畫第三四合

愛河潮湧　七大幕

本院以欲滿各界之歡望特將列各畫續演意之興諸君曾於星期六晚園下滿見遺者請依期光臨是幸　位

小坡芒菓路牙池電影戲班啟

SURINA THEATRE

蘇靈那影戲

卽晚演

海獅　此畫乃表演海獅及其他海獸之生活及其兒狠情形

歹運頻來　此畫離奇可觀變幻不一令人可歌可喜可悲

大敵　長畫卽晚影由第九至第十五齣

本星期六日戲影海獅及其他各畫請注

最要告白

大丹烏灰卽薛仁貴嘜紅毛灰

大丹烏灰乃打偶詩亞卜蘭士敏有限公司所造之品也今公司僅造大丹一種烏灰而已市中所說或謠言非是者盡屬虛妄不論何人若以別種之灰冒充大丹烏灰工廠所造之貨而發賣者一經查知定當照律控告此佈

一九二四年八月一號

代賣人徵賓禮披露

南洋工商補習學校籐工科招收學生簡章

一宗旨　本校爲普及職業教育起見特招收貧苦學生授以籐工上應用智識技能並施以相當之補習教育爲宗旨

二學額　暫定三十名

三年齡　十六歲以上二十歲以下

四資格　以品行端正身體強健能耐勞苦者爲合格

五課程　每日實習四小時讀書二小時其課程另訂之

六畢業　一年畢業畢業後在本工場服務一年視程度之高下給予相當之辛金

七費用　學費一律不收惟欲膳宿者須津貼膳宿費每月每人十元只留午膳者每月二元

八獎勵　入學後加工作勤奮技術純熟當按其成績酌給獎金若干由本校存儲本校學生俟行生息至畢業時領回以資鼓勵

九保證　學生入學須具志願書及殷實商店擔保如中途退學或故意破壞規則致被斥退須追繳學習費五十元由保證人負責

十出品　學生在實習期中所有製就工作品一概歸學校設法發售補助本科經費

十一報名　本科係屬新創恐未及遍知故提前招生自登報日起至招足學額卽行截止

十二開課　中華民國十四年二月一日

十三附則　如欲知詳細情形請到本坡丹戎巴吉英廣街三十號本校查詢

民國十三年十月廿九日

▷世界上最靈驗之隙◁

諸君如患瘧疾或燕虎鄰沙等症請卽服士哰士之

專門寒熱藥

此藥能治各種寒熱瘧疾及燕虎鄰沙等症大著奇效名播環球凡醫愈之人不可勝數且見效至速各家宜購備以妨不虞有寒熱病者士之專門藥服之便知其奇效矣

各家大藥房皆有出賣

星架坡羅敏申律三十六號門牌美隆洋行代理此藥有大帮批發

民國十三年六月廿八日

總代理處美隆洋行

▲蕾士蘇彬廷映相所布告

敬啟者蘇彬廷以影術見賞洋之中國人士歷有二十餘年於創設立寫真所於吾人學習與衛畫相之先聲人皆知與蘇彬廷之技藝如何則南洋一帶及本坡之著名僑商多存有彬廷之工作存貨[illegible]家自有定評毋用再[illegible]吹午矣茲因欲究[illegible]大加整頓添設新式[illegible]器具[illegible]種種設備故營業[illegible]爲停止者三十餘天[illegible]諸君[illegible]工業[illegible]於中[illegible]佳[illegible]常營業[illegible]諸君如欲得[illegible]之照相放大者欲得[illegible]之炭相油相水相等者欲研求斯術之新法[illegible]者請即[illegible]小坡二馬路五十四號[illegible]左[illegible]營業部[illegible]人[illegible]任歡迎之至

民國十三年九月九日　蘇彬廷披露

叻報俱樂部

十一月九五號　英一千十百年廿三

時論

江浙戰事的教訓 （四）

（靈先）

（三）當江浙戰未發生之前。。一般知識階級。。都極力主張甚麼領事裁判權的撤廢啦。。又是甚麼租界的取消啦等等。。而戰事一發生。。他們知識階級的人們。。却都爭先恐後的逃到租界裏去。。我初時曾經想到。。若是這些人能夠不逃。。能夠出來提倡自衛。。能夠把他避難錢捐出來辦保衛團。。那麼像我們目下所住居的閘北。。豈不是可以辦出一個很有力量的保衛團了麼。。那麼我們不但有力自衞。。還有餘力讓鄉下人來這裏逃難。。我們住居華界的人。。有事走到租界的時候。。也不用低頭忍氣受外國人的奚落。。我們更進一步不是還可以把中國人獨立自主的精神。。發揚一下麼。。能如是。。大之可以使外國人不敢輕視我們中國人。。小之也可以作爲取消租界的預備了。。然而這些知識階級乃無知識至此。。眞不能不叫人痛恨。。同時我又得到一個大教訓了。。就是。。中國的知識階級是亡國的禍根。。他們不是能言不能行。。便是言行不能一致。。所以我以爲我們人民以後要自己指導自己。。不可以再讓這些人來指導我們了。。說到知識階級。。我對於上海的報紙。。同時也得了一個教訓。。就是這些報紙完全沒有確實的報告。。和明白正當的言論。。當盧何未走之前。。有幾次我們明明知道瀏河的齊軍打了敗仗。。而各報却不敢立即發表。。現在蘇軍來了。。我們聽見了好幾次蘇軍搶刦的事情。。而上海的報紙却諱莫如深。。報紙的論說上。。尤其沒有看見他們作滿檢舉攻擊的論說。。蘇軍的紀律。。非常雖然不好。。而像目下當他們初到上海的時候。。各報紙若能嚴厲的把他檢舉出來。。攻擊一下。。不獨他們長官知道儆戒嚴防。。即他們兵士。。也可知道厲害了。。而他們乃不能如是。。這也是知識階級的破產的一個證據。。我以爲我們人民對於這些報紙須取非買同盟或與合不登廣告的手段。。要不是就得設法組織一個最大的報紙。。來把這些壞報紙打倒總好。。

研究

犯罪之研究 （十四）

（美國French Stropher著　專譯）

字測固爲測驗最佳之一法。。蓋由一字之聯想。。而徵其人意志所近之關係。。以表其動作思想之跡象也。。然若於日居留意之。。則一兒童於學校操場中之行爲。。亦足徵其後來之將陷大辟。。一出學校。。而負責任之事。。即其開始犯罪之一端。。以致於永久。。以其動作意志中。。咸以犯罪爲彼所謂正當之事。。而自甘爲之。。初則小逞其技能於胠篋拾遺。。終則撬門執杖。。而爲大盜。。勢有必漸。。此事實證之。。大抵如是。。故字測爲最要之一端。。研究犯罪者。。曾由字測而得一兒童於十二歲時竊教習之日記。。十四歲時竊一醉人之鏢而遣入毆過旂。。十七歲時械刦其主人之銀錢。。二十歲穿人之垣而爲盜。。則字測於先。。爲驗可知。。且在研究犯罪學之人。。不特以測驗之功。。但得如此之成績。。并可知一兒童之所貴畏者。。所易蹈者。。所關心者。。及其將來所犯罪案之限度。。在犯罪測驗室中。。如暇當擧一一可錄焉。。

浪漫談

我的理想的武力統一以後 （二）

（朝暉）

現在中國的軍閥之所奪所爭的。。不是一個大總統麼。。所以我先要把產生大總統的法兒改良。。我的產生大總統。。却不用選舉制而用開彩制。。先使百姓們購大總統的彩票　每張百元。。開彩的時候。。須請各國名人監彩。。誰得彩。。誰做總統。。這個總統不論他的知識怎樣。。都可做的。。因爲一切政治。。不要他管的。。都由委員會裡擔任。。這個委員會中的甚麼總理呀。。內閣總理呀。。那要先從一省裡選出一人。。然後再選出這委員來。。這樣做去。。賄選的事情　庶幾可以免掉嗎。。還有一筆總統彩票的鉅款。。把他還外債。。辦教育和實業。。那末。。我們中國政治可以蒸蒸地改良。。教育也蓬蓬地發達。。實業也蓬蓬地振興起來。。中國的轉弱爲强。。不是很快的嗎。。可惜我却不能實行啊。。哈哈。。（完）

兒童劇本

勢利的婦人

（文君譯）

時間：秋日。。地點：鄉村。。

人物：婦人。。乞丐。。

佈景：一個厨房。

（婦人坐在灶做餅。。乞丐在外叩門。。）

婦　是誰。。進來吧。。

（乞丐進來。。身上穿着一件長衣。。）

丐　我餓了。。好太太。。你肯給我一個餅兒嗎。。

婦　這個太大。。我不能夠給你。。我將另外做一個給你。。

（伊拿一個較小的餅放在灶上。。）

丐　多謝你。。好太太。。

（伊把灶上的餅拿下來。。）

婦　這個也太大。我不能夠給你。。我將另外做一個餅給你。。

（伊拿一個更小的餅。。放在灶上。。）

丐　多謝你。。好太太。。

（伊把灶上的餅拿下來。。）

諧著

擬英文致漢文書

漢文足下台鑒。。兄之服務於華。。自上古垂今。。已數千年。。可謂久矣。。華人之致敬於兄。。尊若神聖。。亦莫敢犯。。亦可謂至矣。。自弟東來。。貴國各界。。厭故喜新。。士則口誦心唯。。以弟爲求學之基。。商則資本稍裕。。以弟爲營業之助。。兄則日見衰替。。弟則蒸蒸日上。。大有喧賓奪主之勢。。弟甚抱憾。。然左思右想。。兄實致敗之原。。亦不得不然之事耳。。今當爲兄言之。。今何時乎。。今非橫行之時乎。。試觀世界之列强。。弱肉强食。。公理無效。。國內之軍閥。。爭地爭城。。耗財傷民。。何一而非橫行之事。。時既如此。。弟即隨而橫行。。以求適時。。故有今日之奏效。。而兄則不顧時勢。。不知行權。。以直行爲本。。橫行爲恥。。雖間有之。。亦如晨星。。人之視若睡沸。。不亦宜乎。。再者。。今之政客官僚力求圓滑。。以爲變通之機。。似爲進身之具。。弟亦鉤圈相連。。變化無窮。。無一不隨時應變。。而兄則正正方方。。不知稍變。。斯世也。。焉有斯行活動之餘地。。不知兄尚以爲何如。。兄若慮及此。。兄之職務。。弟既盡能代理。。兄之地盤亦不能戀矣。。退位讓座。。以我代理。。無上之計也。。兄若不以爲然。。貴國既有裁兵之令。。安知不將有裁兄之令也。。偶一被裁。。出於被動。。面目何在。。何若自動爲愈。。而不失知幾之明也。。特此傳達。。敬問近安。。

小說

一個被經濟壓迫的青年 （四）

（邱冰鄰）

得志既進了商場。。目所覩的。。耳所聽的。。非不是品物什陳。。非不是行情落價的話。。而手所作的。。非不是倒尿壺洗煙袋。。搗茶添飯等事。。得志覺得如此不是學的觀念就起來了。。總自想道。。不看那做經理的。。每日看幾張信。。說幾句話。。作個富翁。。那不是好嗎。。我就學不到做經理。。就是學得同那管賬先生。。身着長袍。。脚穿鞋襪。。坐在賬櫃裏。。算賬寫信。。一月得了十幾塊錢。。是很容易的。。像我衣不蔽體。。暑怕日光透肉。。寒怕北風徹骨。。露頭天足。。東奔西走。。忙個不了。。何等辛苦呀。。初次學生理。。不過只有二塊錢薪水。。第二年三塊錢。。第三年五塊錢。。三年計共十塊錢。。到三年以後。。量才發給薪水。。才漸有增加。。想起來實在難過。。然而退出去。。父母不能作主。。那時怎麼是好。。不如忍耐而行。。聽滿三年離頭。。成個人材。。也好自立的。。這個念頭於是把他退志丟掉九霄雲外去了。。萬分謙隨的服務。。對於管賬先生所囑咐　則尤奉命惟謹。。夜間無事。。就請那個管賬先生。。教他讀書。。寫字。。學算。。得志精心致志。。勤學好問　到得年終。。雖算兩門。。就粗有門徑了。。

詩界

贈菽園居士

（馮錫之）

湖海名高丘菽園。。黃金散後道逾尊。。胸無城府饒眞氣。。筆有精靈鑄國魂。。風月十年飛絮影。。琴樽一夠落花痕。。嗟予把臂來何暮。。劍嘯高歌夜叩門。。

人間何世君知否。。天意迷茫不可尋。。大陸雨雲翻覆手。。高歌歲月去來心。。夢魂客話陰間鹿。。曾經蹉跎棲綠下琴。。老懶吾生幾同調。。海山相向一沉吟。。

Little's Oriental Balm

一種藥品之功效

在乎試驗其是否有益於病

與　　治　　學

英國訴特拉福德地方高特雷君來函云余年春初余患右面臀部之筋骨疼痛日益增劇以致步履艱難行不及十武之地即須停足休息[illegible]生診治亦無效驗於是復往[illegible]院中診治住院日久亦未見效[illegible]出而用[illegible]浴四星期之久亦無效果[illegible]日見沉重[illegible]至不能履地及至覓得李德立氏之東方普樹藥之後如法施治[illegible]三日即能在房中[illegible]步至九日後能[illegible]門外[illegible]步於[illegible]行[illegible]中[illegible]及直用[illegible]之功效[illegible]已能步行如常且[illegible]特作書鳴謝

各[illegible]藥房均有出售

朱廣蘭茶菸生油廣告

本號最專門 茶烟油三事
歷七十餘年 人膾炙嗜
北美洲近銷 南洋遠達地
浮誇非所長 老實不客氣
惠顧極歡迎 貨眞價第二

▲各號紅烟

朱廣興 大包一百四十 八兩紅烟每箱沽 價五十四元
朱廣興 細包五百六十包 二兩紅烟每箱沽 價五十九元
朱廣蘭 四兩二百八十包 生切番絲每箱沽 六十一元
朱廣蘭 二兩五百六十包 生切番絲烟每箱沽 六十一元
朱廣蘭 大兩一百包生切 番絲烟每箱沽價 三十一元半
朱和生 八兩一百四十包 紅烟每箱沽價 三十元
朱和生 二兩五百六十包 紅烟每箱沽價 三十二元
以上紅烟若在本坡沽出者每箱 加稅十二元

▲各款老新茶及生油價目

朱廣蘭二兩百大十四包龍嘜包種茶 每箱十元半
朱廣蘭二兩百七十包包種名茶每箱 大元五角
實價樂二兩八十三包包種茶每箱三元
朱廣蘭五斤座烏耳茶每包一元六角
朱廣蘭八兩座二百包[illegible] 四十四元
朱[illegible]一[illegible] 五十五元
朱廣蘭一[illegible]
朱[illegible]
朱[illegible] 三元半
朱[illegible]月嘜生油 [illegible]
大[illegible] 時價

本號電話一七八一
甲子年大月十八日
星架坡中街門牌三十號朱廣蘭啓

朱有蘭茶菸生油金線中發標價

人之嗜生實業場在乎適口稱身悅人悅目之品物與香料斯足以嗜過香之之[illegible]命與幸福本號特爲注重最要時勢所供備之茶[illegible]其特色如下

一日紅菸 紅菸烟味濃美而醇鮮使君多吸定延年名經四海傳
二日名茶 名茶嫩葉兼幼芽解渴潤喉香於芬盧仝應共誇
三日生油 生油淨潔裝罐頭貨美價廉供求煎炒炸俱優
四日土布 土布色文雅兼朴素厚薄適宜且堅固中外偏銷路
五日最好金線 顏色久不變此貨經特選頂球皆欽羨
六日檯燈與鏡屏 草木花鳥形人物并樓亭亮已幸垂青
七日檯椅眞酸 款式盡趨時博局或琴棋節節皆合宜

八兩一百四十包本號紅烟每箱沽五十一元
大兩二百包本號紅烟每箱五十三元
二兩五百六十包本號紅烟每箱五十一元正
二兩[illegible]包[illegible]生烟[illegible] 十二元
二兩一百六十[illegible]包本號[illegible] [illegible]十元
[illegible] 六角五占
[illegible] 十一元
[illegible] 二十二
[illegible] 六元
[illegible]
[illegible]
有[illegible]大[illegible]一[illegible]十[illegible] 每五十元
有[illegible]小包[illegible]六十包[illegible] 約[illegible]十一元 [illegible]十二元
[illegible]電話第八百三十九號
民國十三年八月一日

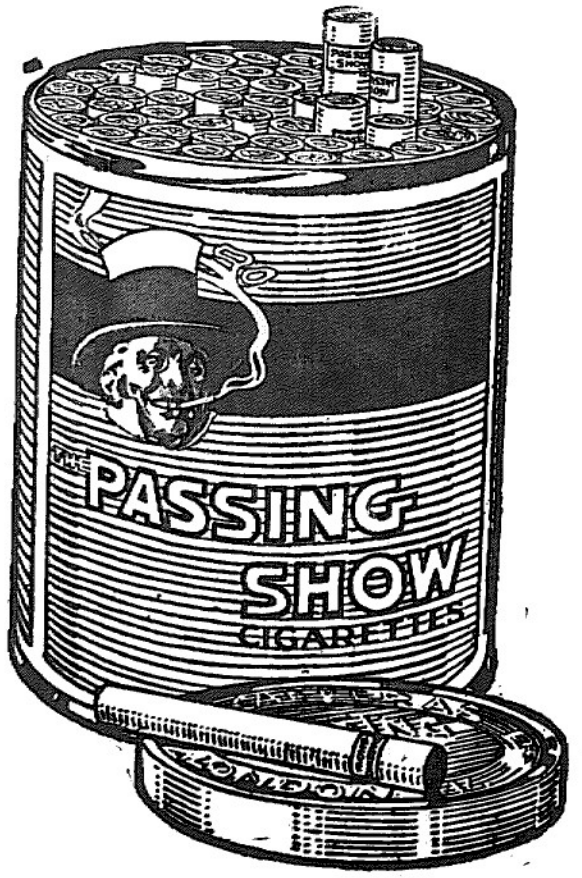

人頭標香烟
涼合衛生

擔保完全用最上之禾金尼亞葉製造 煙紙潔白非常 煙葉煙紙全無雜質極宜衛生 煙葉金黃物質優上

請即由今日購用香烟之價值非在價錢之平貴而實在物質之劣優而已此人頭標香煙煙葉金黃物質優上

一九二四年八月九號

各烟店均有出售

卡尼歓里亞
日光女標無核葡乾

每珍定價售銀二角

緞吉羅怡公司謹啓

◁石叻分售處▷

源豐 振源豐
太興 元茂
泰和 永泉成
李慶豐 鄺南生
紹成昌 陳順成
儒煥 泰利興

法國晏地干路白濁丸 担保三点鐘立見奇效

此藥丸創自一千八百六十四年爲世界上最靈效之白濁藥也專治五淋白濁尿管腫痛限三點鐘內立見奇功再服兩天定能全愈保無復發有患斯症者急宜購服

南洋總代理會豐商店

分售處 會豐商店

各埠各藥房均有發售

民國十三年十一月十九日 啓

福建要聞

□愈演愈烈之省會教育潮

福州省立中等以上各學校。因九月份下半月經費二萬。財政廳延不發給。屢催無效。於十月九日起。停止職務。並發佈宣言。謂當局爲無誠意維持教育。各會情形。均已詳紀本報。乃連日以來。職員聯合會各代表。奔走財政教育兩廳磋商。與全體會員齊赴省長督署二署請願。亦均無頭緒。九月份下半月經費。既逾期已久。十月上半月經費。又接踵而至。愈積愈鉅。勢將愈難清償。教聯會。乃於十六日上午九時。在省教育會。開全體緊急會議。不到者以後索還薪俸條行充公。出席者達三百餘人。推薛幼園主席。姚鵬留紀錄。主席先報告本日開會宗旨。是謂我們停止職務以來。將近兩星期。而官廳方面。迄無確實答覆。殊屬不解。應請大家討論對付辦法。當舉教育廳長代表林仞庵起述連日教廳與財廳交涉經過情形。本日王彥和廳長。又與代表財政廳長陳禮剛。同往南台某方面。商議借款如有消息。自應續行告知。（按據另一消息。所議商議借款者。即以水部農事試驗場。抵押與豐泰行二萬元。此事曾經教聯會聲明反對。詳情已紀細報。）各會員則以時迎已過。而官廳始行從事借款。且款目是否有着。尚無把握。未免過於延宕。公決同赴教育廳同邀該廳職員。齊赴財政廳。質問長如何籌劃。當即宣告閉會。全體會員。同到教廳。邀同該廳第一科長廖德鴻。同往財政廳。及抵財廳。科長以上職員。均避不見面。由上午十時至下午一時。始終無人出爲接洽。各教員不禁憤火中燒。一擁廳長室。總務科。四處陳設器具。打毀一空。藉以洩恨。繼復擁至代理廳長陳鵬剛住宅。陳聞訊。急由後門逃往省長署。由署打電話到家請教職員同往財廳磋商。大家不肯。而陳終於出僕人。被毆傷者一人。又以時已過午。飢腸雷鳴。令其備辦點三百餘碗米麵。待至三時。始由總務廳長蔡鳳機。派省長署教育科主任王某。到陳宅與各教員協商辦法。教員要求陳氏負責指定日期發費。方許解散。王不敢作主。亦行告退。至五時。教育廳長王孝緝。親到陳宅。勸各教員暫退。允擔九月份半月教費。限十八日及二十一日照發。衆始答以過到而退。十七日又開會議決。十八二十一兩日。若再不能清發。即迫令教育廳長辭職。將學校關門。宣告教育破產。恐風潮尚未艾也。又實業對於抵押農事試驗場一事。現亦向財教兩廳提出抗議云。思路者

。須外間宣傳農廳因無法應付某項經費。欲將敝廳南轄省立農事試驗場。（即水部王莊勸業會場）地址。抵押欵情事。查該場爲實業行政重要機關。自非其他礦廳官產可比。實未便以之抵押借欵。本日各實業團體。紛紛向敝廳提出抗議。並經教職員聯合會宣言。不願買此不塲。定關公憤。且爲敝廳職責所在。除函達教財二廳聲明外。用特函率佈。即祈察照。將原議取消。另籌他欵應付。幷希見覆。深紉公誼。未知該兩廳作何答覆也。但財廳自經此次風潮後。原任廳長陳培錕。去志益爲堅決。昨又向省長署。提出第三次辭職書。以血疾日劇。政務重繁。弗容弛廢。懇請准予解職。另員接替。俾免貽誤等語。代行廳長陳爵履。亦將印信繳還省署。表示不能負責。聞薩鎮冰對于陳之辭呈。則留中不發。對於代陳之印信。則立即發還。一面訓令高檢廳。派員前往財廳查勘。打毀實在情形。且覆察奪。以憑核辦。言雖如是。恐亦無甚辦法也。又閩侯縣轄小學經費。每月約一萬元。分三十五兩期發給。年來亦因迭次延欠。屢起罷課。閩門風潮。最近因舊知事林心恪。業交卸。新知事吳錫椿未接任。無人負責。糧房以昔墊款。（該縣教費本由丁糧項下抵撥）又積欠一個月。縣轄小學教職員聯合會。屢催無效。亦于十三日起。宣告停止職務。以待縣署解決。詎延至十六日。仍渺無消息。各教職員迫不及待。亦于十七日上午九時。開全體緊急會議。召集會員一百餘人。向縣署備討。不意情形較財廳尤爲不佳。除看守衙門之差役數人外。此無負責職員一人。各教員不得要領。叫出尋訪。覓獲糧房周楊某一人與其他軍門會林心恪住宅。質問如何辦法。林亦不敢出。令家人備飯九桌接待。一面懇糧房再墊款若干。由林負責交代。方張羅得一千零百元。先發一成五分。尚餘八成五分。求教員寬限。再給。大衆亦以林已山窮水盡。再鬧亦屬無益。始散去。否則不就又有一番大風潮。惟吳知任後能否承認舊賬。現尚不可知。是仍未可樂觀。福州教育界現象之不良。於此可想見矣。

□清查福建銀行簿册

省長兩省議會云。案准貴會諮開。本會議員陳宗某。蔡鳳商。提出清查福建銀行紙幣提議案。于十月廿三日本會第八號會議。公同議決。相應抄錄議決案。咨請貴照公布執行等因。並附議決案到署。除令行財政廳迅速派員會同厦門警察廳長思明縣知事。及厦門總商會。先將該行所有簿册財產。逐一清查移呈察辦外。相應先行咨復貴會查照荷云。

□省署對於賑欵用途

▲請法領轉告各僑民••••

南洋僑民。以閩省本年兩遭洪水之患。災民遍野。情狀可哀。故特籌募振二萬二千元匯款。匯到後。省署以九月間。各縣署皆呈報颶風暴雨遭災情事。遂將此款分別籌劃。以壹萬二千元賑濟六月間被災之閩侯尤溪等縣。以壹萬元賑濟九月間被災莆田仙遊等縣。分別災情之輕重。爲散賑之標準。昨已由署函請法領事證明。轉告各僑民知照矣。

(大)(注)(意)

△免藥的治病法
△諸君—諸君
△貴體欠安者請來
△無病而欲得精神愉快身體康健者亦請來
△方知電醫治療之神妙

鄙人于十年前費幾許苦心專門研究電醫一科經英洲芝加哥省電學大醫院頒給優等畢業証書爲憑等敢出而問症自設電醫院以來大受社會人士之歡迎聘畢之人數達千計有口皆碑無待贅述凡患各種奇難醫症屢醫罔效者本醫士均能定日包醫也至本院又加婦愈業專門看婦牛以利便婦女界之就醫如僅問症不取分文有恙諸君幸注意

電醫廣告

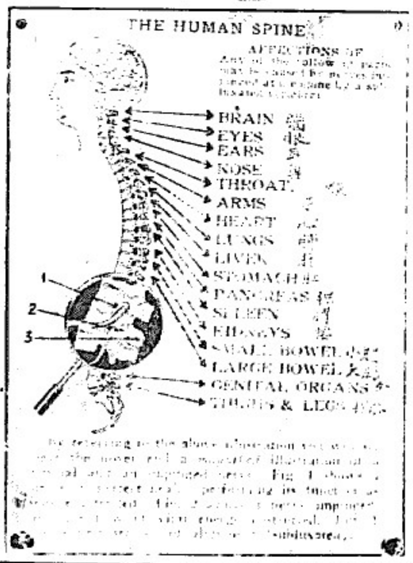

不藥自愈　功效神速　他醫難比　注意注意

諸君注意

本院自電醫兩醫晉濟會百症用法另詳仿單自發行以來久已選擇馳名銷日多各處藥房均有代售隨此佈聞

△特關診症 上午八時至下午五時止 禮拜六日休息

新嘉坡水仙門大馬路一百十七號 臨牛電醫院 醫士楊寶信披露

民國十三年十月廿一日 啓

眼科第一　眼科第一

34-1, Hill Street, S'pore
Special Treatment
for eyes & piles

兼醫毛嘴也印度名醫生

本醫生專醫眼科特色年中醫愈不計其數而痔瘡懸瘊痢血腎虧頭痛骨痛老柴狗咸骨疔一切花柳等症亦自醫治余來南洋廿五年久蒙各處人士稱爲妙手但用印度良藥法與不同别由上帝及余之藥則痔瘡等症無用刀割藥妙能斷根有復發之患本醫局醫愈者俱無辯譬爲據上述諸症欲求醫者貧者贈以醫藥寓者取回薪資以濟世爲目的諸君如或友有患此者來醫可見算功之神效吾言之不謬矣

本局設在水仙門二馬路三十四等一即救火館科對面是也

民國十三年九月四日 啓

◀德國顏料店搬遷廣告▶

敬啓者本號前開創小坡二十間專業德國各種顏料用以染綢染布染紗染毛染羽染皮染紙染草染梘並染貨品等色色俱全莫不鮮艷美電質力較尋常者數十倍無論零沽批發價格相宜今爲擴充起見特於本月念四日搬遷大坡十八間後門牌一一號開張如蒙諸君惠顧一律歡迎此佈

星架坡大坡十八間後第二號門牌 林德利 謹啓

中華民國十三年甲子十三廿八日（下）

▲茲將所到貨色列左

英國上頂樹乳膠
英國上頂乾電
坡城藥樹膠口片
各色太多不能盡錄如
樹乳圈用品及輪船機器
雙呂宋索並各色漆料
鞋料各款皮料影相藥
料造汽水香料藥料及
造餅干餅料種種俱備
各商會惠顧格外歡
迎大帮零沽一律價廉

民國十三年七月二日

Obtainable
At

錦瑞有限公司醫啓

L. Y. SWEE CO. LTD.

新嘉坡吉寧街五十七號門牌

57, Cecil Street, Singapore.

德律風五百三十號

Phone No - 530

波蘿嚜之火腿
此種最上等之火腿
由澳洲製造價廉物美
存貨極多各雜貨
店皆有出售

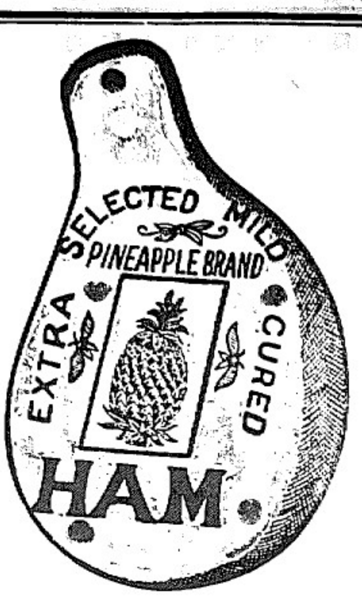

星洲唯一代理人
冰藏有限公司

五月廿四日

Sole Agents,
SINGAPORE COLD STORAGE Co., Ltd
Singapore.

總代理

衛生要品 中國治蚊香

保血公司金魚標治蚊香完全中國藥料所製甚便驅蚊虫之功并能滅除各種微生虫類乃衛生唯一要品也

五分鐘立止氣痛之唯一聖藥

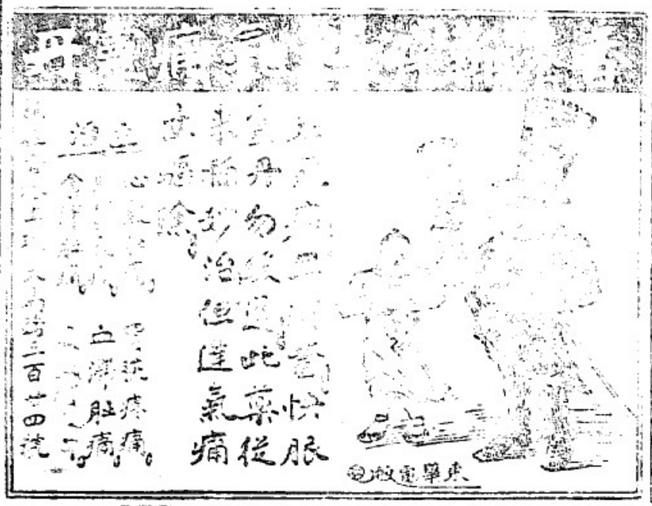

施仲氏 第一神效 除痰止咳水 專門治咳嗽聖藥

主治

感冒風寒咳嗽　日夜連聲咳嗽　男女老年咳嗽　肺癆肺痿咳嗽　咯血內傷咳嗽　小兒積咳嗽
肺熱痰火咳嗽　少年發熱咳嗽　喉癢受寒咳嗽　痰喘氣促咳嗽　痰濕氣滯咳嗽　婦人陰虛咳嗽

逢咳必止　藥到病除
真治咳之唯一聖藥也

各埠藥房商店均有代售
星架坡松柏街七號衛安公司總代理

逕啓者鄙號經營暹內地與檳大礱所出之頭號米向已馳名遠近現今叻中米市咸推此庄為冠蓋其米粒均係粉幼味香耐食既屬頂勻色澤又極潔淨而且香甘咸口同一米量而此米所得之飯比別庄為多多之以人皆樂購用之銷場最廣此米來叻向來僅由十八間與祥和一家經理弁係好 [illegible]

民國十二年四月廿九日

閣下所患痔症痛苦如何治法

素有經驗之名醫必謂患痔症者若遇大便秘結為害更甚因有痔症者往往於大便且便時痛苦非常膿血淋漓難以收工此等痛苦即須連服紅色補丸數次以潤大便且必消除蓄是丸功力出自天然使逐日大便通暢有序則痔瘡自能收工乾燥全愈也東三省田莊台商聚興號李松泉先生來函云鄙人前患痔瘡一症曾經醫藥雜投終無效果及試服紅色補丸果然立即效驗耐心連服幾瓶全愈今已完全除根矣消導丸專治大便秘結肝火上升膽汁不調疾病雖痛肝失調和口氣惡劣皮膚光滑且免痢疾腹漏之患凡各醫生藥局均有出售或函至星架坡萬興街韋廉士醫生藥局原函郵奉一瓶叻銀三元郵力在內

由韋廉士大醫生紅色補丸愈所患瘋濕骨痛其治已五載

近據書記車官邵閣坡先生來函述及因操勞無形中腦筋及腰部稍感痛苦又服補丸素疾霍然身體較昔尤健云

陸軍第十一師司令部一等書記官邵君閣坡十有二稔然自追勤戎匪日狠超轉戰陝甘川湘直隸等役

不以風霜為苦待至民八駐軍湘西邵君猝感受風濕骨痛之疾甚重幸獲韋廉士大醫生紅色補丸得以轉危為安曾附冊函謝茲再來函報稱云去歲復由中州移駐軍事得稍休息然鄙人因勞形終歲不懈無形中腦筋及腰部稍感痛苦即在北京購到紅色補丸安心吞服迄今半載素疾霍然身體較昔健爽今日享受快樂幸福皆韋廉士補丸之功也無以為報...

體衰殘腦筋虧乏所致韋廉士大醫生紅色補丸正是專治是症之靈藥久已名馳天下稱大補血健腦之聖藥也閣下如患血薄氣衰腦筋衰殘身弱手腕無力筋系刺痛或閣下之令堂或夫人令愛曾患婦科各種病症宜試服韋廉士紅色補丸幸勿延誤函至星架坡萬興街韋廉士醫生藥局函購每一瓶叻銀一元五角每六瓶八元郵力在內

需購韋廉士醫生所製者

韋廉士大醫生紅色補丸

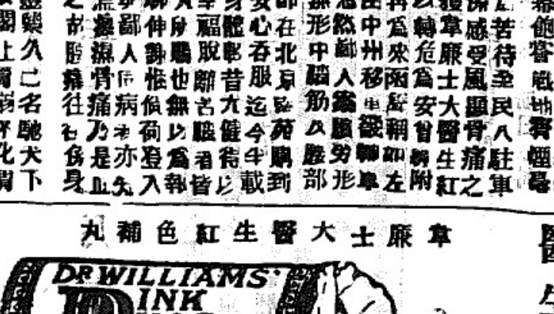

其餘別種紅丸均屬假冒

紫雪膏

○外科聖藥之神功妙用

[illegible]

實業欄

實業救國

○一九二四年我國之紗廠業(三)

再由近五年之情形比較觀之。。民國八年計有二十九廠。。紗錠六十五萬餘枚。。布機二千六百餘架。。至後逐年增進。。至十一年紗廠增至六十四家。。紗錠增至一百五十九萬餘枚。。布機增至七千八百餘架。。三年之間。。而有如此之進步。。實可驚異。。迨近年以來。。受棉貴紗賤之影響。。各廠因之不能支持。。停工減工者時有所聞。。如十二年計五十五廠。。錠一百四十九萬餘枚。。較前兩年已有減色。。至近來尤不能同日語矣。。茲將民國八年至十二年廠數及錠子布機數目。。列表比較如左。。

中國歷年紗廠比較表

年	廠名	錠子數目	布機數目
民國八年	二九	六五九·七五二	一·六五〇
民國九年	三七	八五六·八九四	四·五四〇
民國十年	五一	一·二三八·九〇一	六·六五〇
民國十一年	六四	一·五九三·〇三四	七·八一七
民國十二年	五五	一·四九三·六七二	八·五八一

○中國地毯工業之沿革與製法暨其銷路(四)

(三)地毯之原料

製織地毯之原料。。除各種羊毛外。。駱駝毛及其他之毛類亦可用之。。中國羊毛之中。。以寒羊毛(產于河南)爲最佳。。可織細密之地毯。。秋毛(直隸順天府及山西石家莊等產者)次之。。可用以織普通之地毯。。近年輸出于歐美之各種地毯。。多係用此種原料製織者。。寒毛有寒羊與秋寒羊之別。。春寒羊價格高昂。。秋寒羊比較的低廉。。普通所稱爲秋毛者。。即指秋季中所剪取之普通羊毛而言。。春寒羊毛一担。。約值二十二元內外。。秋毛一担約可紡五十六斤。。乃至六十斤。。直隸順天府所出產之羊毛。。混入砂土較多。。紡出量較少。。故不能受購買者之歡迎。。張家口之羊毛。。品質粗硬。。不適于製織細密之地毯。。西寧產之羊毛。。謂之西寧大片。。纖維細而質軟。。故以之織細密地毯。。最爲合宜。。但來自遠方。。運費重大。。其價格不無比較的高昂。。故不能發展其販路。。大山羊毛。。其柔軟整直者。。亦可供製織地毯之用。。然帶有濕氣者。。乾燥後即剛曲而不直。。織時頗感困難。。且染色時亦不易着色。。故欲用山羊毛時。。須擇其未洗滌者爲宜。。至用北方及蒙古產之駱駝毛。。用作製織地毯。。則其纖維細而。。質柔而堅。。且不似山羊毛之難于着色。。然駱駝毛易積砂塵。。不若羊毛彈性勢之強硬。。其價格亦較羊毛爲昂云。。

○南滿鐵路株式會社之事業(八)

自民國元年起對於糧石創設國積保管之制。。其後又對於大豆豆餅豆油及小麥行混合保管法。。其法於貨物到站時。。經檢查員驗明新陳及品質分別等級。。發給收單。。持此可向目的地之混合保管倉庫照單取貨。。如此在鐵路一面可免分運分存之煩。。在貨主一面可免搬運遲緩之虞。。及[illegible]到[illegible]親自照料之苦。。法至便也。。然現[illegible]奸商勾通檢查員。。往往以下品充上品。。致正眞商人購得之上等貨物。。提取時品質多不相符。。且檢查方法。。亦不完善。。商人頗以爲苦。。(譬如大連油坊購豆榨油。。此等商人經驗豐富。。對於某種大豆出油之多寡。。一望便知。。購豆時祇選擇皮薄肉白油量較多之豆。。其粒之大小整齊與否。。在所不計。。而會社檢驗之法。。則以豆粒大而整齊者爲上品。。此類豆之油量多不豐富。。常發生糾葛。。民國十二年度倉庫營業報告。。計貨物入庫四百八十七萬九千敞。。出庫四百四十七萬六千敞。。平均每日庫存二十三萬三千敞。。會社自明治火災保險會社等二十餘家訂有保險合同。。凡存庫貨物不待貨主之委託而代行火災保險。。其保險費由會社担認。。此法允由大連埠頭實行。。民國十二年末保險金額已二千六百九十四萬一千三百元。。

○國有鐵路戰時損失之統計

▲一千萬元以上

近據外交界確實調查。。此次中國國內戰爭。。國有鐵路經過滬甯滬杭津浦京漢等各路幹支線。。所受損失在一千萬元之上。。滬甯[illegible]線。。因有外欵關係。。致使國現正在搜集證據。。預備於戰事平靜後。。提出要求賠償損失云。。

○最近世界金屬出產之狀況(二)

銀　銀之產額。。雖見增加。。然因需求之盛。。其價格仍能維持不墜。。最見進步者。。厥爲貨幣方面。。需要。。遠東方面。。如我國與印度商用銀幣者無論矣。。(印度銀之需要尤盛。。至一九二二年爲止。。十四年間印度銀進口超過出口之額爲十二萬二千五百萬昂斯。。約當同期間中世界產額之半)即歐洲諸國人民向用金幣者。。近年鑒於紙幣之不足恃。。亦多蓄藏現銀。。以故歐洲銀之輸入。。亦有加無已。。而出產方面。。則歷來產額以一九一一年之二二·六一九萬昂斯爲最高者。去年又駕此而上之。。增至二三·四四九萬昂斯。。爲巴略斯秘魯之塞羅得巴斯科鋼鑛公司。。暨其附屬公司及約翰姆公司所採之銀。。爲一千四百萬昂斯。。產額一·八〇八萬斯。。(一九二二年所產)約增四百萬溫斯。。今論銀鑛之出產。。當推該公司爲第一。在一九二二年以前。。則以美國之安那孔達公司爲巨擘。。其產額一千萬至一千一百萬溫斯。。然此專就自營鑛而言。若美國之化冶公司。。集多數小鑛或大鑛之礦石而爲之化鍊者。。其每年鍊額之多。。遠在上言兩公司之上。。如美國化鍊公司。。一九二三年鍊銀之額。。爲九·三〇四萬溫斯。。合衆國化鍊及探鑛公司鍊銀之額爲二三·四七二萬昂斯是也。。今日世界銀產。。以北美爲最豐。。約當全世界產額四分之三。。去年以前。。北美諸國中以美國所產爲最多。。去年則以墨西哥爲最盛。。其額爲九·〇八一萬溫斯。。次爲美國。。產爲六六·一六溫斯。。又次爲坎拿大。。其產額爲一·七七五萬溫斯。。所可異者。。則非洲金產雖如彼其鉅。。然其銀之產額則尙不能當世界總產額百分之一。。南非銀產。。增加頗速。。一九二一年爲一·一〇〇萬溫斯者。。一九二二年二·二九四萬溫斯。。一九二三年又增至二·七六四萬溫斯。。其餘歐亞澳諸洲每年產額。。合計僅一千萬溫斯左右耳。。

中華書局新出

(各種衛生叢書)

學生衛生寶鑑	六角	備眠新法	二角半
神經衰弱療養法	二角	實用催眠術	三角
肺病療養法	二角半	實驗健身術	一角
通俗自療病法	二角	家庭食譜	五角
傳染病預防法	二角半	家庭續編	四角
素食養生論	一角半	育兒	四角
健康學	五角	生育節制論	三角半
女性衛生常識	一角半	婦女生育論	一角半
青年衛生必讀	一角半	強健身心法	三角

星洲中華書局啟

CHUNG HWA BOOK CO,
103 SOUTH BRIDGE ROAD
SINGAPORE,

△新世界大放烟花預告

啟者本新世界前由潮州府城聘來各款烟花本極佳美嗣因演放烟花之工匠不曉演放大爲觀者不滿本新世界主人極爲抱歉今已將該工匠辭去另聘一素諳演放烟花之工匠一人前來担任演放所以本主人再不惜重資特向潮州府城再購各款烟花來叻訂于夏曆十一月初四晚演放決比上次大有可觀欲新眼界者請爲留意可也茲將各款烟花列左以供衆覽

(一)英文新世界　(二)五色長聯一樹
(三)女妖沐浴　(四)盤絲洞一座
(五)石獅岩一座　(六)活盤鯉魚跳龍門
(七)活盤兄妹挨磨　(八)活盤沙尾爭鬥
(九)孔雀開屛　(十)百鳥來朝
(十一)珠光寶等　(十二)番人鑽鳴春一樹

民國十三年十一月廿八日　新世界主人謹啟

△同濟醫院醫生饒少欽啟事

鄙人因出外診症過多致赴不及醫院經醫院公告思謝院衆自後凡蒙邀請出診或本埠外埠以及門診均以十便不拘時刻早夜均可診治

寓小坡火城加冷律門牌二百六十八號天然分局

民國十三年十一月十五日　白

○乙丑年元旦即一月二十四號拜六

近據巴城暨吉隆等處商會先後函詢陰歷元旦確屬陽曆幾號等情當經查悉北京觀象臺咨文大要謂甲子年十一月十二月皆無三十日乙丑年元日即陽歷一月二十四號拜六本坊間刊行陰曆係奉爲年曆之誤經由教育部咨行各省糾正矣除函覆外合再通告

民國十三年十一月二十一日　新嘉坡中華總商會啟

○廣告

啟者本銀行定於一千九百廿四年[illegible]一號起至五號止爲停閉股票過名冊日期特此佈告

華商銀行有限公司庶務員周福益奉董事命謹啟

壹千九百廿四年[illegible]末月廿六號

◆匯票行情一覽表

匯香港銀行掛牌	一百元貼銀行	三元二五
銀行兌現匯票	一百元貼銀行	三元
匯汕頭兌現匯票	一百元貼銀行	一十五元
匯廈門銀行掛牌	一百元貼銀行	四元八七五
銀行兌現匯票	一百元貼銀行	四元五
匯福州銀行兌現匯票	一百元貼銀行	四元
銀行兌現匯票	一百元貼銀行	三元七五
匯安南銀行掛牌	一百元貼銀行	三元二五
銀行兌現匯票	一百元貼銀行	三元
銀行買現匯票	一百元貼銀行	二元七五
匯上海銀行掛牌	一百元	六十九兩七五
銀行兌現匯票	一百元	六十九兩五
銀行買現匯票	一百元	六十九兩二五
匯呂宋銀行掛牌	一百元	一百零五元七五
期票三十天兌	一百元	一百零七元七五
匯暹羅銀行掛牌	一百銖	七十七元
暹銖匯票兌出	一百銖	七十九元
匯仲光票行掛牌	一百元	一百五十五盾
期票三十天兌	一百元	一百五十七盾
匯呂勝銀行掛牌	一百元	一百五十五盾
期票三十天兌	一百元	一百五十七盾
匯高根銀行掛牌	一百元	一百五十五盾
期票三十天兌	一百元	一百五十七盾
匯泗約銀行掛牌	一百元	五十四元
期票三十天兌	一百元	五十六元
匯麻坡銀行掛牌	每元	二司令三個五一六
匯加爾吉打銀行掛牌	一百羅比	一百五十四盾七五
期票三十天兌	一百元	一百五十六盾七五
▲印度盾▼	一百盾	六十四元五一九
匯荷蘭銀行掛牌	一百元	一百五十四盾七五
期票三十天兌	一百元	一百五十六盾七五
匯南洋銀行掛牌	一百元貼銀行	二角半
▲叻半▼	每百少銀	二角半
匯加勝巴銀行掛牌	一百元	壹百三十七盾五
期票十天兌	一百元	壹百三十九盾五
▲爪哇盾▼	一百元	七十二盾五九五
匯仙水銀行掛牌	一百元	一百三十七盾五
期票三十天兌	一百元	壹百三十九盾五
匯三吧瓏銀行掛牌	一百元	一百三十七盾二五
期票三十天兌	一百元	一百三十九盾二五
匯倫敦現匯票(為申)	每元	二司令四個三一六
期票三十天兌	每元	二司令四個三一六
金葉每兩		六十九元八
金盾每個		九元六
▲銀價市		三十三元九一六
吉士庫		一百三十元七五

▲輪船入口▼

豐昌	由龜咯	初四到	和豐公司
吉寧	由安順	初四到	實得力洋行
豐和	由丁加奴	初四到	瑞豐隆
吉生	由香港	初四到	真實得洋行
	轉往檳城 加吉打		
英國正廣	由香港	初五到	英國公司
	轉往檳城 高根雪蘭		
砂士復	由汕頭	初五到	吳祥智
	轉往檳榔嶼 仲光		
怡勞	由實叻吧讓	初五到	和蘭公司
萬珂花	由檳城	初五到	和蘭公司
	往轉香港 汕頭 廈門		
海嶋	由英得宜利	初五到	益泰安
瓜勝	由暹羅	初五到	實得力洋行
慶勞	由大年	初五到	真實得洋行
仲安	由三寶瓏	初五到	協榮茂
孟雲	由三寶瓏	初五到	和蘭公司
綿舍沙	由棉蘭	初五到	綿示必洋行
大利鳴加	由仲光	初六到	義利洋行
	轉往香港 汕頭 廈門		
燕南	由香港	初六到	協和公司
	轉往海口 汕頭 廈門		

▲輪船出口▼

▲星十一月初五日開一輪船出口▼

船名	時刻	開往地點	公司
瑞茂	上午九點	往吉里汶	國行
豐春	上午九點	往龜咯 吵咻	和豐公司
茂盛	上午九點	往龜咯 文律	瑞豐隆
家盛	下午一點	往英得宜利港口	和益公司
		淡米勝眞 英德宜利	
國英	下午二點	往峇株巴轄	成茂號
萬利源	下午三點	往實吻麻嗎 望加麗	萬慶號
		峇眼亞比	
臨打	下午三點	往吉礁港口 檳榔嶼	實得力洋行
蔣龍	下午四點	往麻六甲 坡底	實得力洋行
龜鐵	下午四點	往砂勝越 吾嶗	順發號

◎各貨行情一覽表

巨港上烏椒	一十四元二
又 中	一十二元
老街烏椒上	一十四元
又 有	一十一元七
沙勝越白椒上	四十元
又烏椒上	一十三元五
柔佛烏椒上	一十五元
又 中	一十三元五
坤甸白椒上	四十二元五
又 烏椒	一十□元
白 椒	二十一元
本坡烏椒上	二□元
又椒行	二□元
白椒上	二十五元五
烏椒上	一十四元
一號椰干	十壹元六
二號椰干	十一元三
三號椰干	十四元
本坡頭莪粉上	七元壹二五
又 粉 上	五元九五
檳坡頭莪粉上	六元七五
又 中	五元七
納閩頭莪粉上	五元一五
呷 酸	十壹元五
的 粉	十壹二五
的 丕	九元六五
一號花烟乳	六角壹
一號白烟乳	六角壹
二號烟花乳	五角九占
三號烟花乳	五角六占五
巴那麻庄上	五角五占五
一號光片	六角零五
二號光片	五角八占五
一號赤甘蜜開價	二十八元
弍號赤甘蜜用價	二十三元
三號赤甘蜜	二十弍元
烏甘蜜行開價	十三元七
又甘蜜土庫出價	十三元五
廿二號粗花糖每擔	九元
廿六號花粗糖每擔	十元五
四十四號幼花糖每	十一元五
本坡和豐椰油小罐	二十二元五
又 蓄 珍 庄	二十一元
本坡大標土油每箱	五元九
塔標土油每箱	五元六
日標土油每箱	五元四
僑標土油每箱	五元五五
虎標土油每箱	五元五
負標土油每箱	五元五
王帽標土油每箱	五元六
龍標土細每箱	五元八四
僑標土釉每箱	五元五五
香港江沙	四角四占五
峇株白片每擔	四角二占
坤甸兒羅令上	十一元五
又 箱	十元
沙勝越兒令上	十一元
又 箱	九元五
梅羊兒羅令上	十三元
一號水牛皮每擔	二十六元
二號水牛皮每擔	二十三元
一號赤牛皮每擔	四十六元
二號赤牛皮每擔	四一七元
一號鹿皮每擔	五十八元
二號鹿皮每擔	□元
水牛角每擔	二十五元

[illegible]

<聯東保險有限公司>

Eastern United Assurance Corporation, Limited

石叻馬六甲街門牌一號注冊行部二樓

中國人之保險事業須惠顧中國人之保險公司故本公司之設係完全保 水火 險兼保歷多車 各種損失賠償則快捷公道保費按最低廉 價值照顧產家宜[illegible] 保務希僑商[illegible]中不無少補 敬迎

薛中華正主席　吳寬紗副主席　董事　楊福河　黃兆珪　李俊源　邱雁賓　林義順　殷雪村　王順池　許山泉　余應林　司理 哈厘士　總司理 宇慈　[illegible]

民國十二年十一月廿三日

總發行香港[illegible]

總代理 會豐商店

服法 大人每日服三次每次服二錢

忌食生雞赤鯉魚黑鯇鴨蝦蟹等發毒之物

每瓶大洋一元 每打十元 總發行[illegible]

鷄蘇士露 補肺聖藥水

肺為司氣之官上達氣管下通心臟為一身命脈之原呼吸出入之至要萬不害而肺臟亦最嬌嫩稍觸則見乾咳嗽稍為則要停氣滿偶或感冒山嵐之不正之邪風則現症繁多哮喘咳嗽由此而起日久不治成為老痰日夜不寧氣不下行肺金日虛久且變為癆[illegible]肺癆肺損失血咳金[illegible]真能名狀也[illegible]肺病[illegible]與肺[illegible]此藥立即復元未傷者服此藥[illegible]肺藥中最精最美[illegible]

每瓶六角 每打六元

[illegible]

每打一十五元 總發行瑞昌[illegible]

香港 楊耀宗

馳名花柳聖藥

本號花柳各症丸藥始創在[illegible][illegible]

環球第一搜毒丸 專治毒入筋骨瘋痛花柳各症藥 中此顆無辛苦濕[illegible]

解毒骨痛水 專治[illegible]

修璐琥珀膏 [illegible]

久年牛肌埋口散 [illegible]

外科洗搽除毒水 [illegible]

天下癬疥水 [illegible]

不蠹丸 [illegible]

保腎丸 [illegible]

驗花毒散 [illegible]

民國十二年一月二日

石叻庇太金 吻保能平保

批發 會豐商店

搜毒丸　白毒丸　扶元丸　癲瘋丸

（價目）七角　六角　七角　五角

婦科丸　擅經丸　喉症散　補濾丸

（價目）一元　五角　一元　一元

拔毒膏　生肌膏　追風膏　癬疥膏

（價目）二角半　一角　一角　一角

元澤堂癬癩水

特色 不見痛 不退皮 不損肉 不污衣

市上癬癩水多用霸道藥搽後皮膚焦黑如似暫愈繼即旋發為皮膚之患本癬癩水有殺蟲消毒消腫排濃乾水止痛止癢生肌祛風去濕十大功効凡乾濕癬癩及皮膚各症即搽即愈

（每樽壹毫正）

澳門議事亭前 元澤堂 李潤生 披露

石叻庇太金 吻保能平保

批發 會豐商店